Wolfskreet

Kwartaalblad voor Wolfheze

jaargang 7 - nummer 3 - oktober 2009

Met in dit nummer o.a.

Glider Monument Wolfheze een feit!

Oud en Jong

De illusie van stilstand

Het Kleine Boze Wolfje

Uw financiële bijdrage is hard nodig!

En meer...

Afbeelding voorpagina: Oud piloten van The Glider Pilot Regimental Association bij het Glider Monument, en The Exhortation, te vinden bij de ingang van The British Museum (London, UK)

(foto's J. van der Stap)

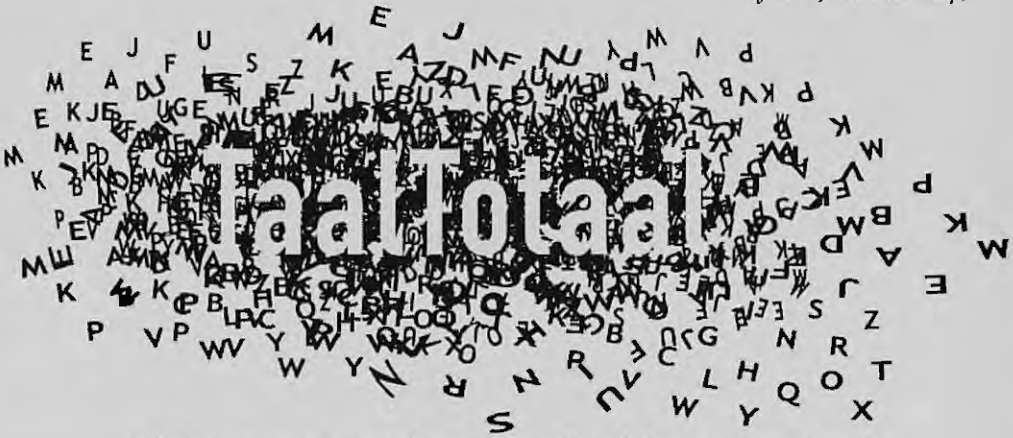

tekst • concept • reclame & media-advies • uitvoering & productiebegeleiding

De prestaties van het grote bureau voor de tarieven van het kleine!

Opvallen kan iedereen. Loop op stelten door het dorp met een spandoek 'Joop voor al uw tuinhout' en het zal u aan aandacht niet ontbreken. U valt op en hoe! Maar... valt u ook *relevant* op? Want dáár draait het om bij uw merk, uw product, uw dienst. En daar draait het dus zéker om bij TaalTotaal.

TaalTotaal denkt en gelooft in oplossingen zonder nutteloze poespas. In even effectieve als verrassende communicatie. In een no-nonsense benadering tegen no-nonsense tarieven. Maar wél op basis van 18 jaar creatieve ervaring bij top(tien)bureaus!

Dus wilt u een overtuigende brieftekst of een complete campagne? Een radio/tv-commercial of een website? Een pakkende mailing of nieuwsbrief? Of een van de vele andere manieren om met uw doelgroep te communiceren? Neem dan snel contact op met Bert van der Neut van TaalTotaal. U kunt hem bereiken via de gsm (06-50655777) of via de mail (taaltotaal@planet.nl).

TaalTotaal Lindeboomlaan 49 6874 BP Wolfheze
T 06-50655777 **E** taaltotaal@planet.nl

Beste dorpsgenieters,

Wederom een boordevol nummer: de verschillende bijdragen stroomden binnen. Soms een terugblik, zoals op vijf jaar Wolfheze Night Fever, het jeugdhonk waarvan de eerste groep nu reeds in de Balije aan een biertje mag. Soms een vooruitblik zoals het artikel van Dorpsbelang waarin de eerste opknapbeurt van de Burcht naar Kultur-hus wordt aangekondigd.

Ondertussen is de historie van de septembermaand gevierd. Daarbij hoorde ook de feestelijke opening van het glider-monument. Een kunstwerk dat zoals meestal met kunst- leuke en pittige reacties oplevert. Lees daarvoor o.a. het Hakblok. Zo vindt u ook van zowel de zijde van de Gelderse Roos als van Dorpsbelang, als van onze kritische hakblokschrijver meer hartekreten over de bewoning op het terrein van de Gelderse Roos.

Tja, een dorp vol mensen, veel meningen, veel geschiedenis en toekomst. In dit nummer twee interviews met 100-jarigen op Het Schild die terugblikken. En een interview met de 16-jarige Lieke die in Costa Rica gaat studeren en juist vooruitblikt. Wie tot het eind doorleest kan de volgende prijsvraag goed beantwoorden: welke kleur hadden de kousen van de patiënten van het psychiatrisch ziekenhuis?

Het valt u misschien op dat de Wolfkreet dit keer laat in de bus valt. Dat komt mede doordat we toe zijn aan wat nieuw bloed in de redactie. Mensen met een vaardige pen, beetje regeltalent, beetje vrije tijd over en bereid vier maal per jaar twee avonden te vergaderen. Ook een vormgever erbij zou meer armslag geven.
Denkt u er eens over na terwijl u het blad doorbladert.

Tot slot nog een technische mededeling:
ons e-mailadres is gewijzigd! Het nieuwe adres is redactie@wolfskreet.nl

Veel leesplezier!
De redactie

- Colofon -

De Wolfskreet is een blad voor en door Inwoners van Wolfheze, de Bunderkamp en het Hazeleger.

Uitgave oktober 2009

Oplage:	780 stuks
Druk:	Huisdrukkerij De Gelderse Roos
Verschijning:	viermaal per jaar

Contactgegevens

Advertenties:	Anne Veenstra
E-mail:	redactie@wolfskreet.nl

Redactie

Anton Sanderman	Parallelweg 64 *026-4822362*
Bob Ulmann	Duitsekampweg 21 *026-4821433*
Anne Veenstra	Wolfheze 4 Lindenhof *026-3830933*
Marc Leeflang	p.a. Wolfheze 2-15 *06-29513380*
Kees Koek (eindred.)	Sara Mansveltweg 30 *026-4822339*

Vormgeving

John van der Stap	Wolfhezerweg 80 *026-4820165*

Vaste medewerker
Ulbe Anema (De Duizendjarige Den)

Volgend nummer
Verschijnt **december 2009**
Inleveren kopij **vóór 15 november 2009** per e-mail of afgeven bij één van de redactieleden.

De redactie houdt zich het recht voor om ingezonden stukken in te korten dan wel niet te plaatsen.

Glidermonument Wolfheze een feit!

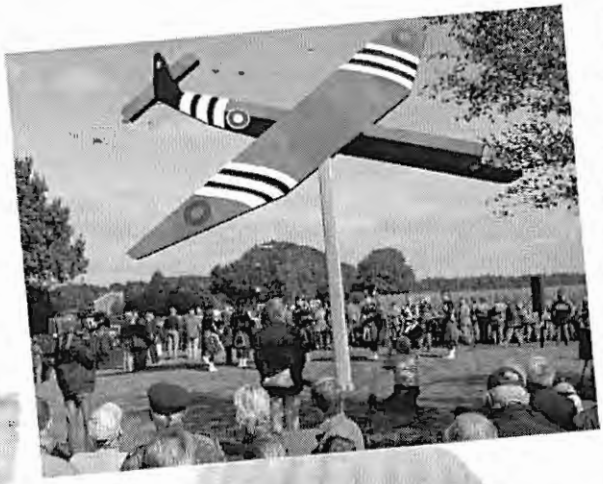

Door samenwerking van verschillende mensen en instanties, waarbij de drijvende krachten in ons dorp te vinden zijn, is precies 65 jaar na de befaamde luchtlandingen in het kader van de operatie *Market Garden* het tweede Airbornemonument onthuld aan de Wolfhezerweg bij de ingang naar de camping de Lindenhof.

Zoals ieder weet, is het eerste de airborne-bank bij het station. Maar ondanks dat er een groot aantal monumenten in onze gemeente staan die betrekking hebben op die luchtlandingen, bestond er nog geen gedenkteken voor de troepen die met al die prachtige gliders rondom Wolfheze zijn geland. Paul Hendriks, die weliswaar lang daarna geboren is, verzamelt al vanaf de zeventiger jaren alles wat betrekking heeft op die gliders. En zo rees het plan om ergens in het Dorp hiervoor een monument op te richten.

Zo iets kost tijd en geld, maar vooral doorzettingsvermogen en de wil het te realiseren. En dat hebben hij en Jan Aalderink samen met een groot aantal anderen tot stand gebracht. Zie ook het interview hierover in de Wolfskreet nr 1 van dit jaar.
Parachutisten en een echte doedelzakband en niet te vergeten een groot aantal Britse en Poolse

Foto van 17 september 1944 vlak na het bombardement op het Tehuis voor Alleenstaande Blinden(links), Wolfheze (links-midden) en het Krankzinnigengesticht (midden). Rechts zijn de gliders geland.

militairen zorgden voor een waardige entourage rond de onthulling van de plaquette door wethouder van Uitert, bijgestaan door Edes burgervader Van der Knaap. Het is een aanwinst voor ons dorp waar rond die luchtlandingen door een zwaar geallieerd bombardement een honderdtal doden vielen die eveneens zijn herdacht.

rmu

Van Ede

Assurantiën
Financiën

Onafhankelijk bemiddelaar voor vele verzekeringsmaatschappijen en hypotheekverstrekkers

Uw hypotheek herzien? Uw pensioen bekijken?
Uw verzekeringspakket doornemen?

Loop even binnen, bel of mail ons!!!!

Financieel adviseurs:
Dirk Kruitbosch / Harry Waaljenberg

Wolfhezerweg 94a
6874 AH WOLFHEZE
Tel: 026-4821751 / Fax: 026-4821921
E-mail: vanedeass@hetnet.nl
www.vanedeass.nl

De Boomleeuwerik, een nieuwe broedvogel op de Reijerscamp.

Tijdens een wandeling over de Veluwse stuifzandgronden is de Boomleeuwerik een vrolijke zanger om te horen. Zijn gezang heeft menig natuurliefhebber al uitgenodigd om zijn verrekijker te pakken.
Het geluid van de Boomleeuwerik is melodieus en sterk afwisselend waarin lu-lu-lu klanken regelmatig herhaald worden. Het is een echte bewoner van open en weinig begroeide heidegebieden met hier en daar verspreid voorkomende boomgroepjes of lagere struiken.

In de Reijerscamp kan verwarring ontstaan met de Veldleeuwerik. Deze leeuwerik is iets groter dan de Boomleeuwerik. Een ander kenmerkend verschil is de zeer korte staart van de Boomleeuwerik in vergelijking met de Veldleeuwerik.

De Veldleeuwerik zult u vaak vliegend en kwetterend boven de bloeiende kruiden van de Reijerscamp aantreffen. De Boomleeuwerik is een vogel waar u meer voor moet doen om hem in beeld te krijgen. Meestal zult u eerst de boomleeuwerik horen zingen voordat u hem ziet. Tijdens de zang zweeft hij in grote kringen hoog in de lucht boven zijn territorium. Aan het einde van de zang daalt hij vaak snel.

Dat de Boomleeuwerik zich al in een vroeg stadium heeft weten te vestigen in de Reijerscamp geeft aan dat afwisselende grassteppen in De Reijerscamp in relatie met de aanplant van jonge boomgroepjes aan bosranden voldoende insecten en zaden voor hem opleveren.
In Nederland is de Boomleeuwerik een schaarse broedvogel geworden. Natuurmonumenten is dan ook zeer tevreden met de vestiging van de Boomleeuwerik in de Reijerscamp.

Roel van Ekeris
Boswachter
Vereniging Natuurmonumenten
Zuidwest Veluwe

Vereniging
Natuurmonumenten

Wolfskreten (1)

SACRED DANCE

Sacred-dance biedt U weer de mogelijkheid om 1 x per maand op de zaterdagmiddag te dansen in Wolfheze. Elke sacred-dance les is een afgerond geheel en heeft een thema dat aansluit bij de tijd van het jaar. Er zal gedanst worden op zaterdagmiddag 17 okt. / 14 nov. en 12 dec. 13.30 / 16.00 uur Plaats: De Burcht, Macharislaan 15 te Wolfheze.

Kosten E 15,00 per keer. Info en opgave graag vooraf bij Mieke Achterhuis tel. 026 / 4437241

KERSTBRUNCH IN BILDERBERG HOTEL 'DE BUUNDERKAMP'

Bilderberg hotel De Buunderkamp organiseert met eerste kerstdag een kerstbrunch voor de hele familie. € 37,- per persoon, kinderen tot 12 jaar € 20,-.

Op tweede kerstdag organiseert zij een wandeling door de bossen van de Buunderkamp met aansluiten warme chocolademelk en glühwein. Aanmelding vooraf noodzakelijk: Irene Cats op icats@bilderberg.nl of 026-4821166.

Verder meldt De Buunderkamp dat inwoners van Wolfheze gebruik mogen maken van de faciliteiten van het hotel, zoals het zwembad.

Glas-in-lood atelier

"De Bonte Specht"

De kunst van het licht.
Vervaardigen, ontwerpen, restaureren

Job Becker
Heelsumseweg 12
Wolfheze
026 - 4821675
www.debontespecht.nl

De illusie van stilstand

Een jaar of vijftien geleden deden we in Rotterdam onderzoek naar een tijdelijk braakliggend terrein. Er was een oud ziekenhuis gesloopt en de grond was in afwachting van nieuwbouw. Dat duurde even en in die tussentijd vestigde zich een schitterend pionierecosysteem op het zand en het puin. We hebben de resultaten gepubliceerd. Eer leefden onder andere een zeldzame waterkever en een naaktslak die maar een paar keer eerder in ons land was aangetroffen. Vervolgens kwam de aannemer die dit mooie natuurgebiedje grondig vernietigde, en zo hoort het ook.

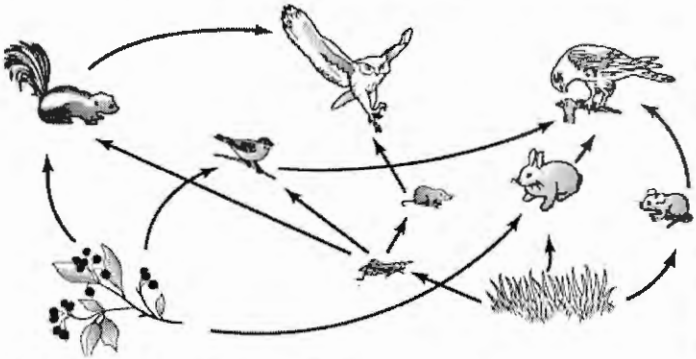

We schreven destijds dat hier sprake was van een typische pioniersituatie, die per definitie tijdelijk en instabiel is, en die telkens op een andere plek in de stad verschijnt. We noemden het een "hopping ecosystem".

Nooit meer iets over gehoord, tot deze zomer de gemeente Amsterdam met een beleid kwam om braakliggende terreinen te beschouwen als tijdelijke natuurgebiedjes.Projectontwikkelaars gedogen daarbij het ontstaan van pioniertoestanden met mogelijk zeldzame soorten, terwijl de overheid garandeert niet te gaan zeuren wanneer uiteindelijk de bulldozer komt aanrijden. Prachtig!

Ik vind dit vooral zo interessant omdat hieruit het besef blijkt dat de natuur dynamisch is. Natuur is nooit hetzelfde, het wijzigt steeds van plek en aard. Ja, denk je nu, dat snapt toch iedereen? Dat lijkt maar zo. Niet voor niets spreken we over natuurbehoud, over conservation, en over het instandhouden van dit of dat, terwijl de natuur in werkelijkheid een proces is van wijziging en aanpassing.

Waarschijnlijk is dit misverstand het gevolg van twee verschillende tijdsbegrippen die door elkaar worden gebruikt. De natuur werkt op de schaal van eeuwen, millennia en geologische tijdvakken. Het menselijk brein daarentegen denkt in termen van dagen, maanden of jaren. Daardoor lijken heel kleine en onbeduidende veranderingen ineens heel groot.
Terwijl sinds de laatste ijstijd de zeespiegel meer dan 100 meter steeg en er evengoed nog altijd koraaleilanden zijn, winden we ons enorm op over 20 cm

stijging en de angst dat Tuvalu door het zoute sop wordt verzwolgen. Terwijl 50 miljoen jaar geleden de aarde van pool tot pool tropisch was en de apen ter hoogte van Spitsbergen door het oerwoud stuiterden, maken we ons druk over 2 graden global warming.

Ook ecosystemen veranderen permanent. Waar nu een oerwoud ligt te dampen kan straks een lavakorst liggen af te koelen; waar nu zee is kan straks land zijn, of omgekeerd, en ook de planten en de dieren die zich op moment X op plek Y bevinden zijn daar maar tijdelijk. Dat geldt ook voor braaklandjes in de stad. Gisteren stond er een flat, vandaag kruipen er slakken en zeldzame insekten, en morgen staat er een kantoor. Die slak en die kevers zitten dan weer vrolijk ergens anders. Ze hoppen met hun hele braaklandecosysteem van straat naar straat, van stad naar stad, en vinden dat heel gewoon.

Wie bezwaar maakt tegen het bebouwen van een terrein met zeldzame pioniersoorten begrijpt én niet hoe de natuur werkt, én kan haar niet in de juiste tijdscontext plaatsen. Alles is tijdelijk, ook een natuurgebied. Stilstand bestaat niet in de natuur, dus die stilstand moeten we ook niet proberen vast te leggen.

Jelle Reumer

Spanning tot het einde bij uitreiking stimuleringsprijs

Drie projecten in de prijzen gevallen

Op donderdag 25 juni vond in De Burcht de beoordeling en uitreiking van de stimuleringsprijs 2009 plaats onder voorzitterschap van burgemeester Gebben.

Er waren dit jaar twee jury-prijzen te winnen. De organisatie had een verdeling gemaakt tussen "grote" en "kleine" projecten, omdat het verleden had uitgewezen dat eigenlijk altijd de grote projecten met de eer gingen strijken, omdat zij meer mogelijkheden bezaten om zich professioneel te presenteren. Die keuze heeft goed uitgepakt.

De twee prijzen van de jury, ieder € 300,-- gingen bij de grote projecten naar de Stichting Oude Culturen, Nieuwe Vrienden en bij de kleine projecten naar de activiteitencommissie Fluitersheuvel. De bewonersgroep aan de Johanniterweg die zich zo hard gemaakt hadden voor de speeltuin mocht de publieksprijs van € 150,-- in ontvangst nemen.

De dames van de activiteitencommissie Fluitersheuvel mochten uit handen van burgemeester Gebben de stimuleringsprijs 2008 in ontvangst nemen.

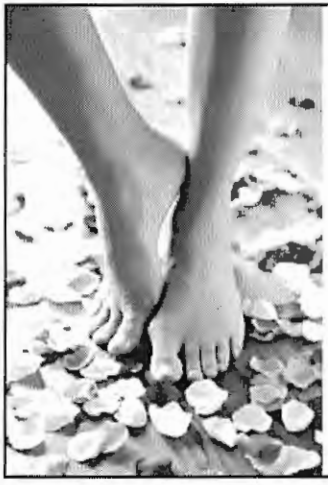

- Gehele behandeling
- Likdoorns verwijderen
- Eelt behandeling
- Diabetes voet
- Rheumatische voet

Pedicure salon Corlien

De Gelderse Roos, Wolfheze 2, Wolfheze
Tel: **026 - 4833111** vragen naar toestel **793** Ingang restaurant Neder-Veluwe

Oud en Jong: Oud?

De rubriek jong en oud is dit keer iets ander opgesteld dan vorige keren. Een van de interviews betreft een 16-jarige die dit najaar vertrokken is naar Midden-Amerika om daar haar middelbare school af te maken. Twee andere interviews zijn afgenomen aan twee inwoonsters die dit jaar de 100- jarige leeftijd bereiken waarmee ze onderstrepen hoe goed het toeven is in ons dorp. Daarom noemen we de rubriek ditmaal *Oud en jong.*

Mevrouw Dijkgraaf 100 jaar

De eerste die de magische leeftijd bereikte was Cor(nelia) Adriana Dijkgraaf-Rolffs, woonachtig in de Parkvleugel-2 op Het Schild Zij is geboren op 19 augustus 1909 in Raamsdonksveer, waar haar vader smid was.

Zij is de middelste van drie kinderen met een oudere broer en een zeven jaar jongere zus. Omdat het leeftijdsverschil zo groot was en de smidse veel werk en drukte meebracht, werd zij van jongsaf ingezet om voor dat jongere zusje te zorgen.

Terwijl haar vriendinnen heerlijk buiten speelden, mocht zij in huis boven oppassen. Dat maakt dat zij niet met veel genoegen terugkijkt op haar jeugd. Wel hield ze er aan over het goed omkijken en zorgen voor anderen wat zij haar hele leven in praktijk bracht. Het gezin was protestants in een grotendeels katholieke omgeving. Na de christelijke lagere school mocht zij als meisje niet doorleren maar ze moest toch wel enige vaardigheden aanleren. Daarom werd zij geplaatst bij de nonnen om daar te leren naaien. Daarvan heeft zij veel plezier gehad, vooral tijdens de oorlogstijd toen zij veel van oud nieuw maakte.

Op de Christelijke zangvereniging ontmoette ze haar latere man, eveneens Cor geheten. En op z'n goed Brabants werd zij dan ook voortaan *Ons Cor* genoemd terwijl hij eerst *Cor van de brug* genoemd werd -zijn vader was brugwachter- en later *Cor van de bouw* heette. Na een vijfjarige verloving trouwden zijn in 1935. Zij trokken weg naar Oss en later via Schiedam naar Rotterdam. In die Rotterdamse contreien is zij haar hele leven blijven wonen.

Haar man werkte dus in de bouw waar hij als voorman, uitvoerder en later als hoofduitvoerder door het hele land werkte. Hij kreeg reeds vroeg "een auto van de zaak", toentertijd een uitzondering en hele gebeurtenis, waardoor hij 's avonds

thuis kon komen. Zij kregen samen een dochter en zoon, met wie ze in 1940 het bombardement op Rotterdam meemaakten. Zoonlief verhuisde na een periode in de West naar Nieuw Zeeland. Zij vreesde hem nimmer weer te zien. Haar dochter woont in de Bilt. Als ontspanning bezaten Cor en haar man een Doerak, een motorboot waarmee zij vanuit Dordrecht vaak de Biesbos introkken. In 1980 verhuisden ze naar een nieuwgebouwd appartementencomplex in Hellevoetsluis, totdat zij dat moest opgeven vanwege haar verminderende zicht. Inmiddels was haar man daar in 1992 overleden. Haar kleindochter, die in Slijk-Ewijk woont, haalde haar in 1994 naar Wolfheze zodat zij haar vaker en gemakkelijker kon bezoeken. En dat doet zij sindsdien ook trouw elke week. Zij was ook bij dit interview waarbij zij haar oma, waar nodig, aanvulde.

De viering op 19 augustus was memorabel. Niet alleen de loco-burgemeester die haar kwam gelukwensen maar ook brieven van de Commissaris van de Koningin en een van het Koninklijk Huis namens de Koningin. Speeches van de directie en afdelingshoofden van het Schild maar ook een vertegenwoordiger van de ziektekostenverzekeraar aan een van zijn oudste klantjes. Maar haar grootste cadeau was toch wel haar zoon Wout die voor deze gelegenheid uit Nieuw Zeeland was overgekomen en zijn moeder na lange jaren weerzag. Haar motto is dan ook *tevredenheid en dankbaarheid* hoe zij het hier heeft en dat ze dit heeft mogen beleven.

Mevrouw Willemsen 100 jaar

Niet ver van de ander vandaan woont Mw Gerbrigje Willemsen-Klein Rensink, die begin november haar eeuwfeest viert. Hoewel zij begint met de stelling dat *zij niets te vertellen heeft* wordt toch in kort bestek een levensverhaal ontrold. Gerke, zoals zij gewoonlijk wordt genoemd, is geboren in Oosterbeek op 3 november 1909.

Al snel verhuisde zij eerst naar Arnhem en later naar Velp waar zij de -christelijke- lagere school doorliep. Zij was de middelste van drie meisjes en heeft tot haar spijt nooit een broertje gekend.

Omdat *meisjes toch niet verder hoefden te leren maar wel nuttige dingen moesten kennen* werd zij naar naailes gestuurd om dat vak te leren. Zij heeft dat vak ook enige tijd aan huis bij verschillende gezinnen en later ook op een naaiatelier uitgevoerd. Hoe leuk ze handwerken vond, blijkt ook nu nog aan een merklap met haar naam geborduurd erop aan de wand van haar kamer op de tweede verdieping van de Lindenvleugel in het centrum voor visueel gehandicapte ouderen Het Schild.

De foto's vóór haar kamer verwijzen naar een leven als schippersvrouw met de man met wie zij in 1938 trouwde en die later nog veerman werd op het pontje tussen Velp en Lathum.. Hij overleed in 1977. Omdat zij zelf geen kinderen hadden, trok zij al vroeg veel naar haar oudere zus die een banketbakkerij had in Velp die vandaag nog steeds bestaat en gerund wordt door haar neven. Deze komen haar nog geregeld opzoeken en daar heeft zij veel gezelligheid aan.

In 2003 werd zij geheel blind en kon niet meer zelfstandig wonen. Binnen enkele maanden werd voor haar geregeld dat zij naar Wolfheze kon verhuizen. Voordien was zij er zelden of nooit geweest en het lag, volgens haar gevoel, dan ook *aan de andere kant van de rivier.*

Zij is nu geheel afhankelijk van anderen omdat zij met haar ogen niets meer kan doen. Dat belet haar echter geenszins om met haar geest en hersens nog volledig bij te zijn. Zo houdt zij dol van puzzelen en lost als de beste cryptogrammen, woordpuzzels en allerlei raadsels op. Volgens de verzorging verslaat zij iedereen daarin. En verzint ze ook zelf: zoek een woord op dat zowel bij veld als vink past. Nu dat is toch niet moeilijk? Veld*sla* en *sla*vink! Haar belangrijkste motto is dan ook *Blijf speels denken.* En dat voor iemand die zich verheugt op de viering van haar honderdste geboortedag.

Met dank aan Annemarie Bal die de beide dames voorbereidde

rmu

•100 jaar geleden•

Op 16 januari 1909 wordt in de voormalige boswachterswoning annexontginningsboerderij het Hulppostkantoor van Wolfheze geopend. Het krijgt de post rechtstreeks van het Spoorwegpostkantoor.

De Oosterbeeksche Courant vermeldt in december 1908:
"Met ingang van 16 Januari 1909 is benoemd tot Briefgaarder te Wolfhezen den heer J.E. Ottes".

Jan Eppo Ottes en zijn vrouw hadden zich 18 december 1908 in dit pand gevestigd en Ottes was naast postkantoorhouder/brievenbezorger van Wolfheze tevens schoenmaker van de Stichting Wolfheze.

Restaurant Het Wolvenbosch

www.wolvenbosch.nl

Het Wolvenbosch presenteert
met gepaste trots
haar nieuwe cateringservice

Catering Vinke

Tel: 06 - 45.74.21.87
E-mail: info@cateringvinke.nl
Website: www.cateringvinke.nl

Daniel & Johanna Vinke

- Wolfhezerweg 87
- 6874 AC Wolfheze
- Tel.: 026 - 48 21 202
- www.wolvenbosch.nl
- Info@wolvenbosch.nl
- Fax: 026 - 48 25 404

Geopend: dinsdag t/m zondag vanaf 11:00 uur | Lunch van 12:00 - 15:00 uur | Diner vanaf 17:30 uur

Ziekenhuisterrein op de schop

Het lijkt wel of een hele grote mol de laatste weken op het ziekenhuisterrein heeft huisgehouden. Grote zandhopen en diepe geulen doorkruisen de gazons en perken. Dit heeft te maken met de vervanging van de vijftig jaar oude infrastructuur voor gasleiding (vijf kilometer), waterleiding (bijna zes kilometer), verwarming en vele kilometers riolering. Er komt ook een nieuw glasvezelnetwerk. Met de aanleg van een nieuw systeem voor warm water en centrale verwarming verwacht De Gelderse Roos bijna een kwart op de energierekening te besparen. Als alles volgens plan blijft gaan, kunnen de werkzaamheden nog dit jaar worden afgerond.

Uw financiële bijdrage is hard nodig!

Ook dit jaar waren leden van de 'Glider Pilot Regimental Association' onder leiding van luitenant-kolonel Nicholls weer in Wolfheze voor een korte herdenking bij de Airbornebank. Deze herdenking was op zondag 20 september om 14:30 uur en kinderen werden ook dit jaar weer betrokken bij de plechtigheid en legden bloemen namens de inwoners van Wolfheze.

Voorafgaande aan de herdenking werd de oud-strijders en hun echtgenotes een lunch aangeboden in Dorpshuis De Burcht en na afloop van de herdenking ging men naar Camping Lindenhof waar Paul Hendriks een expositieruimte heeft ingericht met Horsa-materiaal die onder het genot van een drankje werd bekeken.

De bodem van de kas voor het aanbieden van de lunch en andere activiteiten van het Comité Airbornebank is daardoor weer in zicht, dus een financiële bijdrage is hard nodig! Uw gift ontvangen wij graag op bankrekening **59.66.30.425** t.n.v. Airbornebank Wolfheze. Te uwer informatie: giften zijn aftrekbaar van uw inkomstenbelasting, dus geeft gul!

Het Comité Airbornebank Wolfheze
Ulbe Anema, Paul Hendriks en Jan Aalderink

Hakblok

Hakblok? Nee nee, deze keer niet. Begin dit jaar had ik al niets te hakken zo goed voelde ik me toen.En nu gaat het richting uitgelaten blijdschap. Uitgeslapen, geen puistjes, m'n velletje heeft minder rimpels.

.Wie een kus wil kan er een krijgen. Voor mij is dit najaar het voorjaar aangebroken.Vandaar even geen hakblok. Weg er mee. In plaats daar van wil ik een veer in de kont schrijven.En omdat ik altijd zo vrolijk wordt van die vedervriend uit Sesamstraat heet het deze editie:

Het Pinoblok

And the Feather of 2009 goes into.....roffel....de raad van bestuur van de Gelderse Roos. Eindelijk hebben ze besloten ons dorp te verlossen van 60 gewone illegalen! Deze 60 hebben een contract voor 10 jaar om vier paviljoens te mogen bewonen tussen de ongewonen. Het contract wordt niet verlengd Toppie, weg met die Crea's en Alto's. Gekke lui. Ze mogen niet blijven. Deporteren die hap. De zogenaamde Verdonk methode. Even dachten De 60 nog een bijdrage te kunnen leveren aan de integratie van cliënten en niet-cliënten. En een toegevoegde waarde te zijn voor de sfeer en de uitstraling van de Gelderse Roos en ons lieflijke dorp. Wat een idioterie. Alsof De 60 daarmee bestaansrecht zouden krijgen. Ze gingen zelfs initiatieven ontplooien op het gebied van kunst, cultuur en educatie. En als klap op de vuurpijl werden er zelfs kinderen gemaakt, 60+. Geschikt voor school en sportclub. Voor verjonging van Wolfheze. Ik zag dat kleine grut wel eens de beesten aaien in de dierenweide. Om de rillingen van te krijgen. Wat mij betreft allemaal veel te levendig. D'r uit met die schorriemorrie. Opzouten. Gelukkig zijn ze bij de Gelderse Roos niet kleinzerig. De kinderen worden met het badwater zo de Rijn in gekieperd. Met het fusiepapiertje in de hand en de gemeente achter zich gaan de heren topbestuurders de klus te klaren. " Ja sorry we kunnen niet anders. Tis de fusie hé en van de gemeente mogen jullie hier niet wonen. " Prachtige duidelijke taal. Ik wou dat ik het bedacht had. Gelukkig geen gevoel van mededogen, want dat vertroebelt. Gewoon lekker zakelijk. Pro Persona! Van mij mogen de twee heren bij de bonus, die een fusie meestal oplevert, een nulletje bijschrijven. Nog een kleine 2 jaar en dan worden De 60 uitgezwaaid. Ik zal vooraan staan en heel hard meezwaaien. "Daaaaag allemaal...en bedankt hé,ach trekken jullie wel even de deur goed dicht?" En dan..... eindelijk rust en ruimte, businuss as usual voor ons soort mensen.

And last but not least the final feather of 2009 goes into....de bedenker van het nieuwe Glider monument. Wat-is-ie mooooooi! Zo subtiel. Die gewaagde contouren. Zoals ie de weide induikt. Beter kan je een neerstortend vliegtuig niet afbeelden. Bij veel monumenten moet ik altijd zo nadenken, omdat ze te summier zijn vormgegeven. Ik moet dan iets doen met verbeelding en daar wordt ik verschrikkelijk moe van.Gelukkig hoeft dat bij deze niet. Het is een duidelijk plaatje, helder, strak en mooi van kleur. Een landmark, een icoon, een logo. De nieuwe Toekan van Wolfheze Zo'n monument zou je toch commercieel moeten kunnen uitbuiten? Ik hoorde namelijk dat ie nog niet afbetaald is. Een typisch Marco Borsato gevalletje. Dus help die Glider de winter door. Koop de hebbedingetjes. Ik denk aan t-shirts, petjes,servies, pepermuntjes of misschien wel een Cdtje?

"Is het een vogel,
is het een molen,
nee dat is het niet,
't is een mega glider
die je aan de hemel ziet

Ook voor de export zie ik kansen. Tip: Zo'n geschilderde Pan-am Jumbo in Lockerbie. Krijgen de Schotten vast een warm gevoel van. Wolfheze zet zich toch maar mooi op kaart met zo veel expressie. Ik wacht met smart op het volgende geweldige initiatief. Ik hoop dat Ted genoeg taartjes in de diepvries heeft. Dat wordt smullen.

M.Bijl

Uitvaartverzorging J. MIJNHART
voor het verzorgen van begrafenissen en crematies

sedert 1911

Vooruit regelen, geheel naar eigen wens;
ook dit kunt u met ons bespreken en vastleggen.

Hoofdkantoor
Utrechtseweg 220
6862 AZ Oosterbeek
tel. (026) 333 30 29
fax (026) 334 00 08

Rouwcentra
Oosterbeek
Arnhem
Wageningen
Heteren

e-mail: info@uitvaartverzorgingmijnhart.nl
internet: www.uitvaartverzorgingmijnhart.nl

NKU
NUVU ERKEND
FIAT IFTA

Wolfskreten (1)

DRUMLES IN WOLFHEZE

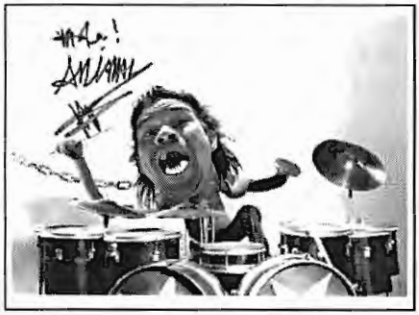

Als drummer laat je van je horen en deel je rake klappen uit.
Als drummer sta je altijd in het middelpunt en bepaal jij de groove.
Als drummer drijf je de buren tot wanhoop.
Als drummer sleep je je een apelazerus met altijd te veel drumspullen.
Als drummer heb je de chicks voor het uitkiezen en wordt je door groupies op handen gedragen.

Ben je 8 of 88, heb je loszittende handjes en bespeur je een ritmegevoel, kom op drumles. Voor techniek, houding, samenspel, luisteren en lol.
Voor informatie bel Marc Leeflang 06-29513380 of mail info@marcleeflang.nl

MÉT EEN ANDER, VÓÓR EEN ANDER?

Wie wil de Bezoek en Opvang Service (BOS) ondersteunen en voelt zich aangetrokken tot de beschreven situaties?

- Vrouw van 73 jaar wonend in Renkum, ze is vergeetachtig wil graag af en toe wandelen al is het maar eens per veertien dagen.
- Man van 67 jaar wonend in Doorwerth, vrolijk, houdt van gezelligheid en is sportief. Heeft moeite om zich goed uit te drukken, dus geduld hebben is belangrijk. Wil graag wandelen of spelletjes op de computer doen.
- Man wonend in Heelsum van 75 jaar, is sportief. Houdt van gezelligheid en tennis. Wil graag wandelen, fietsen en praat graag over politiek of andere actuele onderwerpen.
- Man wonend in Oosterbeek van 75 jaar, weet zich niet alles meer te herinneren. Zijn vrouw is tijdelijk opgenomen en hij is nu alleen. Zoekt gezelligheid en vindt het fijn om over de natuur en actuele onderwerpen te praten.

Meer informatie via Wietske Vissers, coördinator BOS en VPTZ bij Stichting Welzijn De Bries. T.: 0317-317553 E.: vtz.bos@debries.nl

Cursus sterrenkunde in de Burcht

Deze cursus is vorig jaar met succes gepresenteerd in `de Burcht` en bied u de mogelijkheid ook in 2010 hieraan deel te nemen.
In de komende winter organiseert de Arnhemse vereniging voor Weer- en Sterrenkunde opnieuw een cursus sterrenkunde voor beginners in de Burcht, Macharislaan 15, Wolfheze. De cursus beslaat 10 donderdagavonden, van 19.30 uur tot ca. 22.00 uur van 28 januari t/m 1 april 2010.

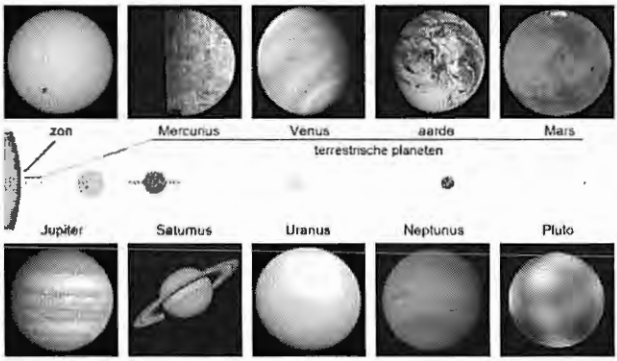

In het eerste deel van de cursus wordt ons zonnestelsel behandeld, zon, planeten (waaronder de Aarde) met hun manen, maar ook kometen en asteroïden. Men leert over de bewegingen van onze Aarde in het zonnestelsel en hoe hieruit de seizoenen en het schrikkeljaar kunnen worden verklaard. Ook fenomenen als zonsverduistering en maansverduistering worden toegelicht.

In het tweede deel komen sterren en sterrenstelsels aan bod: geboorte- en stervensprocessen van individuele sterren en hoe het stervensproces kan eindigen in zeer merkwaardige objecten als pulsars en zwarte gaten. Maar ook de evolutie van sterrenstelsels, clusters van sterrenstelsels en superclusters worden behandeld. Vanzelfsprekend is er extra aandacht voor ons eigen Melkwegstelsel en de Andromedanevel. Tenslotte worden heden, verleden en toekomst van ons heelal besproken aan de hand van de oerknaltheorie.

De kosten van de cursus bedragen € 80,- per deelenemer, inclusief cursusmateriaal. Men kan zich voor de cursus aanmelden door een e-mail met naam en adresgegevens te sturen naar de secretaris van de NVWS Arnhem, Henk Knoester, e-mail: henk.knoester@planet.nl en € 80,- over te maken op giro: 1027428 t.n.v. de Penningmeester van de NVWS (afd. Arnhem) te Arnhem o.v.v. "cursus Sterrenkunde 2010".
Telefonische informatie verkrijgbaar bij de secretaris, tel: 06-11155155.

Bibliobus

Door sommigen wordt wel eens geklaagd dat het voorzieningenniveau van ons dorp zo laag is. Als men echter objectief kijkt wat er allemaal mogelijk is zonder het dorp te verlaten, steken wij met kop en schouders uit boven vele zelfs grotere kernen. Een van deze voorzieningen is de *bibliobus*.

Vroeger was er natuurlijk een eigen bibliotheek, jaren lang gevestigd in een van de barakken op De Gelderse Roos. Sinds die door bezuinigingen is gesneuveld, kwam er eenmaal per week op twee plaatsen een uur de rijdende bibliotheek oftewel de bibliobus. Omdat beide tijdstippen op de zelfde dag en ook nog overdag vielen, werd er door enkele bewoners geklaagd dat zij geen gebruik van deze service konden maken. En daaruit vloeide weer de suggestie voort of bij een reorganisatie het wellicht mogelijk zou zijn om eenmaal 's avonds te komen. Nu, dat is per 1 juli van dit jaar gerealiseerd.

Dat vormt de aanleiding om bij de bibliobus te informeren of deze nieuwe tijd *-donderdag 19-20 uur -* tot nieuwe lezers heeft geleid. Uw redacteur sprak daartoe met Ellen van Asselt die met een collega de bus bedient. Tweemaal per week -de andere tijd is *maandag 11.30-12.30 bij de school, donderdag bij De Gelderse Roos-* op verschillende tijden en dagen staat de bibliotheek tot onze beschikking. Dat houdt natuurlijk veel meer in dan de paar boeken en dvd's die in de bibliobus vervoerd worden. Op de site van de Gelderse Bibliobussen (www.geldersebibliobussen.nl) zijn de catalogi van de bibliobus en die van de bibliotheken in Gelderland te raadplegen. Via die site kunt u met uw pc vanuit huis boeken aanvragen en reserveren. Daarmee hoeft u dus niet te wachten tot de bus in Wolfheze komt. Kortom: een geweldige service. En hebt u geen pc, dan helpt de bemanning u graag als de bus in Wolfheze staat, want er is een on-line-verbinding vanuit de bibliobus met het internet.

Meteen goed om een misverstand recht te zetten. De bibliobus rijdt in vele gemeenten voor meer basisbibliotheken. Op het moment dat de bibliobus de gemeentegrens van Renkum passeert, wordt de bus onderdeel van de dienstverlening van de basisbibliotheek van de Bieb Veluwezoom. Het zou prachtig zijn als je als lener de boeken van de bus ook zou kunnen inleveren bij een vaste vestiging van de Bieb of andersom. Maar zover is het nog niet omdat de geautomatiseerde administraties nog per basisbibliotheek kunnen verschillen en nog niet op alle onderdelen gekoppeld zijn.

Hoe zit het nu met het bezoek? Wel, zowel de school als de leerlingen zijn enthousiaste gebruikers van de bus, maar verder zijn er uit het dorp maar een vijfentwintigtal vaste klanten. Dat betekent dat er per avond niet meer dan zo'n achttal komen. En zijn er nu vele nieuwe gezichten bijgekomen sinds de nieuwe

avondtijd? Helaas nog niet, maar dat kan ook door de vacantie komen. Kortom, Ellen rekent er wel op dat de klagers nu ook lezers worden.

De bibliobus wil graag nog meer zijn: een *ontmoetingsplaats* voor de dorpsgenoten. Wel is deze al het ontmoetingspunt tussen moeders en hun kinderen.
En, tenslotte, nog een laatste wens: houd de vaste parkeerplaats bij de ingang van de Gelderse Roos op de bustijden vrij. Parkeer dus daar niet uw auto, al is het maar voor *eventjes*. Dan moet de bus namelijk noodgedwongen uit wijken naar de overkant wat zowel voor patiënten als boekenwurmen gevaarlijk kan zijn. Laten wij met z'n allen deze prachtige service in ere houden!

rmu

Sinds 1946

Het (tuin-) centrum van Wolfheze

Bloemen en planten van een

constante kwaliteit voor een wisselend seizoen

Het tuincentrum van de gemeente Renkum

tuincentrum davidse

WOLFHEZERWEG 104 - WOLFHEZE

Wolfheze Night Fever is de jeugdclub in Wolfheze voor kinderen en jongelui vanaf 10 jaar met als doel om de kinderen binnen Wolfheze die of op een andere basisschool zitten, of na de basisschool naar verschillende middelbare scholen gaan één maal per maand samen te brengen, zodat ze hun kontakten binnen ons dorp niet verliezen.

Wij, Caroline Kelderman en Marja van Tooren hebben deze club 5 jaar geleden vanuit het niets opgericht en met een beetje financiële steun van Dorpsbelang van de grond gekregen. We hebben de afgelopen jaren veel leuke activiteiten met de kinderen georganiseerd.
Onze thuisbasis is de kelder van De Vlinder op het terrein van De Gelderse Roos. Hier komen wij op de eerste vrijdag van de maand samen met de kinderen van de basisschool en de tweede vrijdag van de maand is voor de jongelui van de middelbare school. De heer Bert Wenink, vrijwilliger bij De Gelderse Roos, staat daar altijd voor ons klaar om ons te helpen.
Al jaren hebben wij hulp van andere ouders uit het dorp, in eerste instantie waren dat Heleen van der Meer en Inge Lankhorst, en het afgelopen jaar hebben Josefien Huibers en Jannet Groenewold het stokje van hen overgenomen.
Dat wij ons doel een beetje bereikt hebben, blijkt uit de reunie die wij vrijdag 12 juni georganiseerd hebben met de club waar wij in eerste instantie mee van start zijn gegaan. Wij hadden de basisschoolverlaters van weleer uitgenodigd in Café De Balije - ze zijn inmiddels allemaal 16 - en hebben een heel leuke avond gehad, waarbij zelfs oud-Wolfhezenaren weer even in hun dorp terugwaren.

Foto van de reünie!

V.l.n.r. bovenste rij: *Pieter Bal, Tom Sanderman, Lieke van Tooren, Bo Kuiper, Laurent Cornielje, Sjonnie v.d. Ham.*
V.l.n.r. middelste rij: *Dennis Verleg, Elize Cornielje, Pien Kelderman, Myrthe de Vries, Sophie van Duuren, Elisabeth Scheps en Carlotte Bakker.*
Zittend op de grond: *Caroline Kelderman en Marja van Tooren*

Oud en Jong: Jong

Dit nummer heet deze rubriek *Oud en Jong*. Waarom zal u uit bijgaand interview, dat eigenlijk geen interview in de strikte betekenis is, duidelijk worden. Daarin komt een zekere *Lieke* aan het woord. Zij vertelt in feite haar eigen verhaal maar zegt er niet bij *wie Lieke* nu is. En om haar goed te plaatsen volgt hier eerst deze inleiding.

Lieke heet verder *Van Tooren*. Voor Wolfheze geen onbekende naam. Haar ouders bestierden alweer vele jaren terug *het Wolvenbosch*, woonden er (vandaar de verdieping die er toen op werd gemaakt) en daar is deze Lieke dan ook op 5 augustus 1993 geboren als tweede kind in het gezin. Tegenwoordig zijn haar ouders eigenaar van de *Wijnkoperij Henri Bloem* in Arnhem.

Lieke bezocht de plaatselijke Prinses Beatrixschool en ging van daaruit eerst naar het Doorenweerd College en na een jaar naar het Stedelijk Gymnasium in Arnhem. Daar doorliep zij tot nu toe de eerste vier klassen. Via een advertentie in haar schoolagenda nam, vanaf het ogenblik dat zij die las, haar jonge leven een andere wending Zij besloot toen haar schooldiploma niet hier maar in het Spaans in Costa Rica te gaan halen, wat zal resulteren in het overal erkende *International Bacchaloreate*. Hoe het allemaal in zijn werk ging, leest u in haar eigen verhaal. De redactie wenst deze zelfstandige, ondernemende jongedame veel succes en hoopt in de komende twee jaar nog eens van haar vorderingen te vernemen. Als u haar stuk gelezen hebt, begrijpt u ook de bijgeplaatste foto waarop zij met haar 'beschermheer' afgebeeld staat.

School, maar dan anders!

Elke dag verbaas ik me er weer over hoe zeer mijn leven in het afgelopen jaar is veranderd. Het ene moment ben je nog gewoon Lieke, zestien jaar, woonachtig in het rustige Wolfheze, voetballend bij S.V. Wodanseck en schoolgaand aan het Stedelijk Gymnasium te Arnhem,

Verzorgt u uw onderdanen wel goed genoeg?

Janine van Dijk
Voet-en-Zorg Hazeleger

Bij Provoet aangesloten PedicurePlus-praktijk
het betere voetenwerk voor standaard voetenzorg
en gespecialiseerd in diabetische- en reumatische
voetverzorging, maar óók cosmetische
behandelingen zoals een zuiverende peeling en
voedend masker voor de voeten

Speciaal voor de zomer French Pedicure
Bel voor een afspraak: telno. 06 - 55.50.27.18
Adres: Wolfhezerweg 120/67, Wolfheze

het volgende moment, nog geen jaar later, ben je plotseling student aan een internationale school in Costa Rica. Hoe is het mogelijk?
Het was pas vorig jaar, ergens aan het einde van de zomervakantie, dat ik mijn pasgekochte schoolagenda opensloeg en de eerste de beste advertentie las die daarin stond, niet wetend dat die mijn leven zou veranderen. "5 en 6 VWO afmaken in het buitenland? Durf jij de sprong te wagen?" De invloed die deze simpele advertentie, ergens weggestopt op pagina 48, op mijn leven heeft gehad, is onbeschrijfelijk en lijkt nog steeds erg onwerkelijk. Maar het is waar, want hier sta ik dan, net zestien en op het punt om het huis uit te gaan, via een vliegreis van twaalf uur, naar het prachtige land Costa Rica, waar ik de komende twee jaar mijn school af zal maken aan een van de United World Colleges.
Het United World College, afgekort UWC, is een internationale organisatie die jongeren van over de hele wereld de kans geeft om de laatste twee jaar van hun middelbare school af te maken in het buitenland. Het is een educatieve beweging die zich inzet voor duurzaamheid en vrede door wederzijds begrip te creëren tussen jongeren uit verschillende landen en met verschillende culturen. Ik mag daarvoor naar het UWC in Costa Rica, één van de twaalf vestigingen van het UWC over de hele wereld, waar tachtig nationaliteiten samenkomen. Daar ga ik niet alleen proberen om mijn eindexamen, het Internationale Baccalaureaat, te behalen, ook ga ik me bezighouden met vrijwilligerswerk en verschillende sporten. Ik krijg de kans om Costa Rica te ontdekken door middel van verschillende projectweken, die ik naar eigen wens mag invullen, en zal meerdere keren op kamp gaan. De rest van het jaar woon ik op een campus, waar ik met twee andere meiden op een kamer zal slapen in één van de studentenhuizen.

Ook al ben ik eind augustus pas echt vertrokken naar Costa Rica zelf, het UWC heeft het afgelopen jaar al een grote rol in mijn leven gespeeld. Eén van de mooiste dagen van het afgelopen jaar was de beursuitreiking. Omdat er voor de selectie voor het UWC alleen maar gekeken wordt naar motivatie en geschiktheid, en de financiële positie van de ouders van de leerlingen daarbij geen rol speelt, stelt het UWC beurzen beschikbaar. Op 9 juni jl. werd aan mij, en nog

21 andere Nederlanders die geselecteerd zijn, die beurs overhandigd, in het bijzijn van alle sponsors en Z.K.H. Prins Willem Alexander, de beschermheer van UWC Nederland, die ik inmiddels ontmoet heb.
Dit was al een hele mooie dag, mogelijk gemaakt door het UWC, en ik hoop dat de komende twee jaren alleen nog maar mooier worden. Ik heb er in ieder geval heel veel zin in. Bye bye Wolfheze! Costa Rica, here I come!

Lieke van Tooren

Wijnkoperij Henri Bloem

Voor al uw kwaliteitswijnen

Al 3 jaar lang de "Beste Wijnspeciaalzaak".

(bron: Wijnalmanak 2010

Dagelijks gratis bezorging aan huis.

(Zelfs een enkele fles.)

Wijnkoperij Henri Bloem
Amsterdamseweg 126, 6814GJ, Arnhem
Tel: 026 - 4455220
Fax: 026 - 4455085
E-mail: **arnhem@henribloem.nl**
www.henribloem.nl

Interview met de directie van De Gelderse Roos

Jolenta Rauch directeur bedrijfsvoering
Zij is alweer even aan de slag, maar toch leek het ons een goede gedachte om Jolenta Rauch in Wolfskreet nader aan u voor te stellen. Jolenta Rauch startte op 1 april jl. als directeur bedrijfsvoering bij GPW (Gespecialiseerde Psychiatrie Wolfheze) en Dagbesteding.
Zij volgde daarmee Joke Groeneweg op die een baan accepteerde als directeur algemene zaken bij de Pompestichting.
Samen met Tom Zewald, directeur cliëntenzorg, vormt Jolenta Rauch de directie van GPW en Dagbesteding.

Voor een actueel beeld van wat de directie GPW wil, beweegt en nastreeft volgt hier een mini-interview

.

Wat hebben jullie je ten doel gesteld voor de komende periode?
Jolenta: Op 1 april 2009 kwam ik in dienst als directeur bedrijfsvoering. Bij Bouman GGZ, mijn vorige baan, ging het vooral om poliklinische behandeling en bemoeizorg op het gebied van verslaving. Het is geweldig om nu in een omgeving te werken met, zeg maar, alles onder handbereik. Kort door de bocht zie ik mijn opdracht als: Kwalitatief goede en efficiënte zorg bieden aan mensen met een complexe problematiek die op klinische zorg zijn aangewezen.
Tom: Het wordt daarbij steeds belangrijker flexibel in te spelen op ontwikkelingen en meer marktgericht te gaan werken. Wat gebeurt er om ons heen en hoe reageer je daarop? Daarvoor is het noodzakelijk dat je systematisch gegevens verzamelt over cliëntenstromen, klanttevredenheid, behandelduur, enzovoort. En vooral dat we ons meer door de mogelijkheden laten leiden en niet alleen door de beperkingen. Het maken van keuzes is daarbij essentieel: wat doen we wel en wat doen we niet (meer).

Waarin onderscheidt jullie locatie zich van andere locaties van de Gelderse Roos?
Tom: Complexe en chronische problematiek, dat zijn thematieken die gelden voor alle GPW-afdelingen. Bij GPW heb je het enerzijds over kleine, specifieke doelgroepen die vragen om maatwerk en anderzijds over enkele grote afdelingen

voor langdurige zorg, waarbinnen differentiatie juist een grote rol speelt.
Jolenta: Wij kunnen die specialistische zorg bieden aan patiënten die het 'buiten' niet redden. Ooit werden er vraagtekens gesteld bij het voortbestaan van terrein zoals hier, maar dat hoor je toch steeds minder vaak. Natuurlijk moet je wel zakelijk en kritisch blijven kijken naar deze wijze van behandelen. Naar de effecten ervan bijvoorbeeld. Dat wil ik, maar dan wel samen met de GPW-medewerkers, dan ook graag doen. Daarbij is de inbreng van patiënten ook van groot belang.

Wat zijn belangrijke aandachtspunten op dit moment?
Tom: Van belang is dat onze multicomplexe zorg steeds beter gaat aansluiten bij andere voorzieningen, zoals bijvoorbeeld dagbesteding. Steeds meer gebruik maken van de keten-mogelijkheden die er zijn. Bijvoorbeeld op de gebieden forensische psychiatrie en verslavingsproblematiek. En daarbij de expertise die wij in de achterliggende jaren hebben opgebouwd, delen met andere organisaties en instellingen.
Jolenta: Die openheid en die wisselwerking zie ik ook in bijvoorbeeld de contacten met het dorp. Ik sta open voor gezamenlijke activiteiten.

De directie GPW is van maandag tot en met vrijdag bereikbaar via het secretariaat in het Wijkgebouw: (026) 483 32 07

Huurcontracten paviljoens
Wolfskreet besteedde in de vorige uitgave aandacht aan de bewoners van de paviljoens Dennenoord, Beukenoord, Schoonoord en Lindenhof. En ook aan het gegeven dat de Gelderse Roos de huurcontracten niet verlengt. Graag maken wij van de gelegenheid gebruik om hierop een toelichting te geven. Overigens hebben alle bewoners begin augustus een brief met dezelfde strekking ontvangen.
Op de eerste plaats willen wij benadrukken dat het 'wederzijdse genoegen' ook voor de Gelderse Roos steeds heeft gegolden en nog steeds geldt. Dat wij toch menen niet te moeten overgaan tot verlenging van de huurcontracten heeft te maken met het bestemmingsplan en de ontwikkelingen rond en binnen de organisatie.

Bestemmingsplan
De Gemeente Renkum heeft aangegeven dat het bestemmingsplan dat geldt voor ons terrein uitgaat van een zorgfunctie van de gebouwen en niet van particuliere bewoning. Het feit dat de gemeente is teruggekomen op eerdere intenties heeft zeker meegespeeld in de beslissing van de Raad van Bestuur.

Fusie
De voltallige Raad van Bestuur van Pro Persona (fusie van de Gelderse Roos en Forum/GGZ Nijmegen) zal per 1 september as. hier op dit terrein kantoor houden en de ondersteunende diensten (financiële administratie, personeelszaken en

facilitaire zaken) zullen in de komende periode worden samengevoegd. Er is dus een grote kans dat ook deze ondersteunende diensten een plek moeten vinden op het terrein.

Mogelijkheden voor nieuwbouw

De bebouwingsgraad van het terrein van Wolfheze loopt tegen de grens aan. Als wij afdelingen willen uitbreiden, de leefruimtes voor cliënten willen vergroten of nieuwe afdelingen willen starten betekent dit, dat wij op andere plekken op het terrein gebouwen moeten slopen. Die mogelijkheid moeten we achter de hand houden. Een tijd geleden werd het bestaansrecht van een instelling als Wolfheze ter discussie gesteld. In de achterliggende jaren is steeds duidelijker geworden dat voor bepaalde cliënten het wonen op het terrein van Wolfheze een vorm van bescherming biedt die zij hard nodig hebben. Wil de Gelderse Roos aan deze vraag kunnen blijven voldoen, dan heeft zij zelf de ruimte op het terrein hard nodig. Met als vervelende consequentie: met pijn in ons hart afscheid nemen van de huidige particuliere bewoners van de genoemde paviljoens.

Opmerking van de redactie: toch wrang dat de Gelderse Roos dit standpunt juist innam op het moment dat de burgemeester een afspraak maakte met de bewoners om kennis te komen maken en zich ter plekke op de hoogte te stellen. Verder biedt de structuurvisie van de Gemeente Renkum – de basis voor toekomstige bestemmingsplannen - juist wel ruimte voor wederzijdse integratie en gebruik van voorzieningen op het terrein van De Gelderse Roos door bewoners. Als De Gelderse Roos het zou willen is er in het volgende bestemmingsplan ruimte voor een woonfunctie op hun terrein. Ook het argument van behoefte aan ruimte is niet valide: elders in de regio is De Gelderse Roos faciliteiten aan het sluiten om deze over te plaatsen naar o.m. Wolfheze.

VEDECOM.nl

Lindeboomlaan 4
6574 BR Wolfheze
tel. 026 3 516 055
fax 026 3 512 420
e-mail info@vedecom.nl
internet http://www.vedecom.nl
KVK nr 09135449

PRESENTATIE EN ONAFHANKELIJKE GESPREKSLEIDING

U kent ze vast wel. De discussiebijeenkomsten, workshops, debatten en presentaties die vaak niet echt sprankelen, sterker nog, dodelijk saai of averechts verlopen. Een zaal vol belanghebbenden die bij voorbaat tegen is. Wellicht een gespreksleider die als partijdig wordt beschouwd. Een microfoon in de zaal die volcontinue bezet wordt door steeds dezelfde spreker.

Herkenbaar? Het kan echt anders.

Gespreksleider Frans van Daal heeft ruime ervaring in het onafhankelijk leiden van debatten. In de afgelopen 14 jaar heeft hij voor diverse locale en provinciale overheden, instellingen, woningbouwverenigingen en bedrijven de gespreksleiding op zich genomen bij discussiebijeenkomsten over een scala aan onderwerpen. Zijn radio-journalistieke achtergrond en opleiding staan garant voor een verfrissende aanpak.

Bij de voorbereiding van uw bijeenkomst wordt gezamenlijk de invulling van het debat uitgestippeld, het doel geformuleerd, de (debat)vorm en in te zetten middelen bepaald en ideeën aan de hand gedaan. Nadrukkelijk wordt aandacht geschonken aan het verkleinen van de afstand tussen de diverse partijen.

MEER WETEN?

Kijk op http://www.vedecom.nl, mail naar info@vedecom.nl of bel 026 3 516 055

Stationswinkel Wolfheze

tel: 026 - 4.82.04.84

Uw vriendelijke dorpswinkel

Voor al uw:

- Levensmiddelen,
- Toiletartikelen,
- Rookartikelen,
- Kantoorartikelen,
- Wenskaarten,
- Enz., enz.

Onze diensten:

- Beperkte geneesmiddelen
- Picoprint fotoservice
- Stomerijdienst Peelen
- Postagentschap
- OV vervoersbewijzen (trein en bus)
- Boodschappen bezorgservice in heel Wolfheze

Big Snack Wolfheze

BIG SNACK

LEKKER IN DE BUURT

Voor al uw overheerlijke snacks
Nu ook soft-ijs!

Openingstijden:

- **Stationswinkel**
  Ma. 13.00 - 18.00 uur
  Di. t/m vr. 09.00 - 18.00 uur
  Za. 09.00 - 16.00 uur
  Zo. - Gesloten -
- **Big Snack Wolfheze**
  Ma. t/m vr. 11.00 - 20.00 uur
  Za. & zo. 14.00 - 20.00 uur

Het kleine boze wolfje

Het zal weinigen ontgaan zijn: de commotie rond het ontslag van beide peuterspeelzaalleidsters Thea Guikers en Cocki Vink van peuterspeelzaal 't Wolfje.

Omdat De Bries door mismanagement financieel in zwaar weer terecht gekomen is, meende de directie van De Bries peuterspeelzaalleidsters te moeten ontslaan in omgekeerde volgorde van anciënniteit in plaats van kwaliteit. Dat daarbij de best functionerende leidsters – getuige het feit dat 't Wolfje de enige nog volle peuterspeelzaal was met zelfs nog een wachtlijst - aan de kant gezet worden liet de directie koud, maar de ouders niet.

Massaal gaven de ouders steun aan een handtekeningenactie en eveneens massaal zegden de ouders op bij De Bries. Dit leidde tot een lege peuterspeelzaal op 1 oktober, de eerste dag zonder Thea en Cocki. Toen werd pas duidelijk dat De Bries aanstuurt op een overname van de peuterspeelzalen door SKAR. Onduidelijk is waarom De Bries niet bereid was om te praten over een "management buy-out" door Thea en Cocki – een initiatief dat op brede steun bij de ouders had kunnen rekenen.

Er ligt nu een intentieverklaring tussen De Bries, SKAR en de Gemeente Renkum dat onderzocht gaat worden of een overname door SKAR haalbaar is. Op zijn vroegst zal een overname per 1 januari 2010 plaats kunnen hebben, er wordt echter ook al rekening gehouden met een overname per 1 juli 2010.

Kees Koek

Wolfskreten (2)

B.Z.A.: OPPAS
Meisje van 13 jaar, woonachtig in Wolfheze, biedt zich aan als oppas. Ik heb enige eravring. Bel na 18.00 uur 3271116 Katie Broens

TE KOOP
Kinderfiets 8-10 jaar € 30,00
W.Broens tel. 026-3270006 na 18.00 uur
r.p.broens@hetnet.nl

BASISCURSUS LICHAAMSWERK

Arlette Neuteboom start in Beukenoord met een basiscursus Lichaamswerk: Leven met energie, rondom thema's als contact, beweging, kracht, aanwezigheid en 'ja' zeggen. Daarnaast zijn er iedere woensdagavond meditaties om vanuit de drukte van de dagelijkse beslommeringen tot stilte te komen. Ook kun je terecht in de praktijk wanneer je behoefte hebt aan een ontspanningsmassage of individuele sessie.

Voor meer informatie: www.gelukkig.nu. Telefoonnummer 026-3334575.

"ONDER D'EIKEN" JEUX DE BOULES GEZELSCHAP WOLFHEZE

Jeux de boules vereniging "Onder d'Eiken" kan nieuwe leden gebruiken.

- In Wolfheze (Ziekenhuisterrein, naast het zwembad)
- Al 11 jaar
- Voor alle leeftijden
- Lekker buiten
- Slechts 15 Euro per jaar!
- Doe mee!

Meer weten? Bel: Secr.:mw. W. Versteeg-Venema (026 - 4821471), of voorz. Dhr. G. De Bont (026 - 4821917)

Een bijzonder cadeau voor een bijzondere baby?

- badcapes
- box opbergzak voor knuffels en speeltjes
- deken- en lakensetjes
- kleertjes
- aankleedbakken
en zo meer
in een unieke combinatie van dessins, kleuren en stoffen uit Marianne's atelier

Lindeboomlaan 15, 6874BN, Wolfheze
Bel ons voor een afspraak: 026 - 4820075
Mariannehw@baby-allerlei.nl - www.babyallerlei.nl

VERENIGING DORPSBELANG WOLFHEZE, e.o.

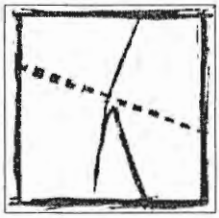

Beste dorpsbewoners van Wolfheze.

Dorpshuis Wolfheze

Vorig jaar is op 17 september het Dorpshuis Wolfheze feestelijk geopend. Na deze opening is het door allerlei omstandigheden bij de gemeente (o.a. ziekte en andere functieverdeling etc) wat stiller gebleven rond de programmering dan we hadden verwacht.

Dorpsbelang heeft in juni gesproken met de raadsleden Wim Tinke en Louis ter Huurne, waarbij we o.a. de zorgen over het Wolfhezer Dorpshuis met hen hebben gedeeld. Vanaf dat moment ging de berichtgeving in een stroomversnelling. We werden op de hoogte gebracht van de activiteiten die wel hadden plaats gevonden, maar niet aan ons waren gemeld.

Zo is er actie ondernomen voor een subsidieaanvraag bij de provincie. Ook zijn er in het najaar van 2008 door Wethouder Peek onderhandelingen gevoerd met het kerkbestuur.
Tijdens dit overleg is gesproken over een convenant die de toekomst van de Burcht voor maatschappelijk gebruik, gesubsidieerd met gemeenschapsgelden, moet borgen. Inmiddels is er een beleidsstuk Raadsbrief Kulturhus geproduceerd door de gemeente. Het is een vervolgstap in het verdere proces.
Wij als dorpsbelang rekenen erop dat er op korte termijn witte rook zal opstijgen en er een volgende stap gezet kan worden naar een verdere subsidieaanvraag bij de provincie. Hiervoor zal ook de exploitatie tegen het licht gehouden moeten worden.

De gemeente Renkum heeft voor het opknappen van de Burcht in ieder geval €69.000 beschikbaar middels de ISV-gelden. Hiervoor moet wel uiterlijk eind december een start gemaakt zijn met het (gedeeltelijk) opknappen van de Burcht.
De gemeente heeft de intentie de opknapbeurt voor het einde van het jaar op te starten. Aan de hand van een bouwkundig onderzoek en de wensen van de huidige gebruikers zijn de prioriteiten gesteld. Met slimme keuzes zal deze eerste opknapbeurt het verdere groot onderhoud goed aanvullen.

Braakliggend bouwterrein Wolfsheide

Bijna elke zondagochtend mag ik graag (liggend) luisteren naar het programma Vroege Vogels. De wekelijkse column, op 30 augustus, van Jelle Reumer

(directeur van het Natuurhistorisch Museum Rotterdam) vond ik opvallend in zijn eenvoud. Deze column sprak mij zeer aan.
Reumer stelt de procedures aan de kaak rondom de braakliggende terreintjes, die in afwachting van nieuwbouw even niet worden gebruikt. Veelal ontstaat er in dit soort tijdelijke braakliggende terreintjes een schitterend pionierecosysteem op het zand, het puin en in het gras. In korte tijd verblijft er allerlei zeldzame fauna. Immers, er komen aanzienlijk minder mensen dan in het gebied er rondom heen en dat heeft een aantrekkende werking op alles wat graag ongestoord rondscharrelt.

Mijns inziens is deze benadering ook van toepassing op het nieuwbouwplan Wolfsheide in ons dorp. De rechter heeft inmiddels bevolen dat Wolfsheide voor aanvang van de nieuwbouw door een daartoe gecertificeerd bedrijf uitgekamd moet worden op hazelwormen.
Een heel dure oplossing, maar kennelijk de enige manier om uit de impasse te komen. Ik ben er namelijk zeker van dat die hazelwormen ook wel uit zichzelf naar het aangrenzende natuurgebied terug kruipen als de bouw van start gaat.
Tel daar ook nog eens de juridische paragraaf bij op en de vertraging die e.e.a. met zich meebrengt, dan is een procedure op deze gronden voor mijn gevoel verspilling van o.a. gemeenschapsgelden.

Hubo Willemsen

Cardanuslaan 2B **Doorwerth**
Tel: 026 - 33336571 **Fax 0263336329**
www.hubowillemsen.nl

Openingstijden:

Maandag	13.00 - 18.00 uur
Dinsdag t/m donderdag	09.00 - 18.00 uur
Vrijdag	09.00 - 19.00 uur
Zaterdag	09.00 - 17.00 uur

In Wolfheze bezorgen wij gratis aan huis

Mij bekruipt het gevoel, dat de tijdelijke bewoning door beschermde reptielen op dit braakliggend stukje Wolfheze als kapstok gebruikt wordt, om de nieuwbouw te voorkomen of in elk geval te vertragen. Dat die tijdelijke bewoning door beschermde fauna op het bouwterrein Wolfsheide, de aandacht afleidt van het klimaatneutraal en duurzaam bouwplannen maken, is wel gebleken.
Ik ben benieuwd wanneer de eerste duurzame spade de grond in gaat...

Ted Stevens

De taart van Dorpsbelang

"Aangenaam.... een wederzijds genoegen"

Geweldig! Wat een talent woont er in Dennenoord, Beukenoord, Lindenhof en Schoonoord. Dat is mijn conclusie als ik de bijlage "Aangenaam.... een wederzijds genoegen", van de vorige Wolfskreet opensla.

60 mensen verdeelt over 4 panden op het terrein van de Gelderse Roos wonen en werken vanaf 2001 op een unieke plek in Wolfheze. Helaas is deze situatie eindig. De directie van de Gelderse Roos heeft te kennen gegeven dat het huurcontract beëindigd wordt m.i.v. 2011. Dat is spijtig. Op de eerste plaats voor deze 60 mannen, vrouwen en kinderen. Stuk voor stuk voelen zij zich thuis, werken zij thuis en maken zij deel uit van de Wolfhezer gemeenschap. Net zoals u en ik.
Trek ik de vergelijking met mijzelf; ook ik ben in 2001 komen wonen in Wolfheze en ik zou voor geen goud willen verhuizen. Een paar jaar terug heeft het daar voor mijn gezin wel naar uitgezien, maar gelukkig keerde het tij en gelukkig wonen we nog steeds in Wolfheze.
Voor de totale Wolfhezer gemeenschap (inclusief de Gelderse Roos) betekent het vertrek van 60 mensen een aderlating. Bij een inwonertal van 1750 is 60 mensen ruim meer dan 3 % en dat is veel te noemen.
De nog verse Structuurvisie die onlangs is verschenen spreekt van een wederzijdse integratie van de Gelderse Roos en de rest van het dorp. Volgens mij wordt een integratie die al meer dan 8 jaar bestaat straks om zeep geholpen.
Ik weet niet wat we eraan kunnen doen als dorpsverenging. Kijk je naar de zakelijke kant dan is er een contract dat eindig is. Iedereen wist waaraan hij of zij begon. Punt uit!

De vorige taartontvanger Ellen Ninaber

Het gevoel geeft echter iets anders aan. Ik wil van deze kant de partijen; gemeente en Gelderse Roos, oproepen om met een creatieve oplossing te komen.

Tot slot;

Dorpsbelang vindt de situatie waarin deze 60 mensen straks verkeren verre van rooskleurig. Daarom heeft het bestuur van Dorpsbelang gemeend om bij wijze van sympathie de "Taart van Dorps-belang" te bezorgen bij de bewoners van Dennenoord, Beukenoord, Lindenhof en Schoonoord.

Een dezer dagen zal de voorzitter bij u aankloppen met de "Taart van Dorpsbelang".

Namens het bestuur van Dorpsbelang/Dorpsplatform Wolfheze

Ted Stevens (vz)

PYGMALION

praktijk voor
HUIDVERZORGING
Yvonne Geerdink
tel.nr. 026-4833149
mobiel: 0622791224

Wolfheze 2
6874 BE Wolfheze

Kromme Elleboog 8
70818X Gendringen

ANBOS

- Huidverzorging voor hem en haar
- Make-up
- Aromatherapie
- Elektrisch ontharen (ZF)
- Verwijderen couperose, fibrome, e.d.
- Manicuren (tijdens behandeling)
- Lichaamsmassage (klassiek, drukpunt)
- Orthomoleculaire benadering
- Shiatsu cosmetiek
- Cursus shantala baby-massage voor verzorgers

Thuis van alle gemakken voorzien!

Niet alleen kapper, pedicure en maaltijden, maar ook PGB, huishoudelijk werk en belastingconsulent. Meer Info? Bel 026 4820 009 of ga naar onze site www.zorgservicethuis.nl

ZorgService Thuis

ZORGSERVICE THUIS: DE BETERE THUISSERVICE-INSTELLING

Vacature

Wij zoeken huishoudelijke hulpen (M/V)

ZorgServiceThuis is doorlopend op zoek naar huishoudelijke hulpen die bij vaste klanten willen werken. Deze klanten hebben een Persoonsgebonden Budget dus je komt in dienst van de klant. ZorgServiceThuis heeft hierbij een bemiddelende rol. Onze klanten zijn allen woonachtig in de dorpen rondom, of in Wolfheze.

De werkzaamheden kunnen naast interieurverzorging ook bestaan uit wassen, strijken en boodschappen doen. De verdiensten zijn goed. Het aantal uren dat je per week wilt werken, wordt in onderling overleg vastgesteld. Drie uur per week is ook al mogelijk.

Ben je geïnteresseerd (of ken je iemand die interesse heeft) en wil je enkele uren per week werken, neem dan zeker contact op. We informeren je graag over de mogelijkheden.

ZorgServiceThuis
Ellen ten Cate, 026-4820009

De Duizendjarige Den vertelde

Het gebied Laag Wolfheze is een prachtig en héél bijzonder gebied. Het diepe beekdal met de stoere Wodanseiken, het dichte bos afgewisseld met heidevelden, de sporen van Oud-Wolfheze en de talrijke grafheuvels van ver voor onze jaartelling vormen een unieke combinatie.
Tijdens een wandeling op een mooie zomeravond merkte Ulbe dat hij ongemerkt de plekken opzocht waarvan in het verleden mooie ansichtkaarten zijn gemaakt. Op een aantal punten is dit gebied erg veranderd, op andere plekken ziet het er nog bijna net zo uit als vroeger. Deze wandeling aan de hand van een paar oude ansichtkaarten maakt hij voor Wolfkreet nog eens en elke afbeelding wordt van zo veel mogelijk informatie voorzien.
De Duizendjarige Den heeft hem in het verleden veel van deze informatie overgedragen en Ulbe heeft dat toen nauwkeurig aan zijn voet opgeschreven. En ..... zo als u hieronder ziet is dit de 25ste aflevering van DDD, een klein jubileum dus!

Aflevering 25: Zomers van vroeger bij de Wodanseiken en op Laag Wolfheze(n)

Op oude kaarten staat de naam Laag Wolfheze bij de boerderij in het dal (het voormalige Kousenhuisje) en het gebied ten zuidwesten daarvan.
De naam Hoog Wolfheze staat bij Hotel Wolfheze (de voormalige Boerderij/Uitspanning). Het beekdal tussen deze twee gebieden wordt meestal apart aangeduid met de naam Wodanseiken.

Wodanseiken
Deze oude eiken belichamen de roem van Wolfheze en zijn ontzettend vaak geschilderd, getekend en ook gefotografeerd. De naam Wodanseiken schijnt in de negentiende eeuw verzonnen te zijn door de schilder Johannes Warnardus Bilders (1811-1890) die een groot verteller is. Bilders woont vanaf 1841 in Oosterbeek en trekt vaak de Wolfhezer Bossen in om daar te schilderen. Hij is de nestor van de Oosterbeekse schilderskolonie en hij neemt nieuwkomers mee naar de Wolfhezerbeek om ze daar te dopen. H.P. Baard zegt in een monografie over Anton Mauve: "Zo werd bijvoorbeeld een nieuw aangekomene door 'opperpriester' Bilders op een steen of kruiwagen geplaatst in het midden der beek en daar volgens gebruikelijk ritueel gedoopt". Het is jammer dat van zoiets dan geen afbeelding bestaat!

Onze Wodanseiken zijn 350 tot 400 jaar oud. Eeuwenlang is de eik het symbool geweest van kracht en standvastigheid. Onder zijn brede kroon vergaderden onze voorouders en werd er recht gesproken. In diverse landen gold hij bovendien als een heilige boom waarvoor werd geknield. Eiken kunnen hoog bejaard worden. Op het landgoed Verwolde in de Achterhoek staat waarschijnlijk de oudste van ons land. Hij is negenhonderd jaar en met zijn stamomtrek van 7,50 meter ook de dikste. In het Duitse Erle staat de oudste eik van de Bondrepubliek. Zijn leeftijd wordt geschat op minstens 1500 jaar. Deze boom heeft op een hoogte van 1,5 meter een stamomtrek van twaalf meter!

Eén van de eerste ansichtkaarten van de Wodanseiken is deze van iets vóór 1905. Hij is in kleuren(licht)druk en van de bekende uitgever Trenkler uit Leipzig met een vestiging in Den Haag. Hij is van vóór 1905 omdat de witte band onder de afbeelding bedoeld is voor de afzender en zijn/haar eventuele boodschap. De achterkant is alleen voor de adressering. Na 1905 is de achterkant in tweeën gedeeld: links voor de afzender en rechts voor de adressering (Postwet). Deze kaart van de Wodanseiken is gemaakt vanaf het hoge gedeelte aan het eind van de rij Wodanseiken. Goed is te zien hoe open het terrein toen was, de eiken staan solitair in een landschap met slechts lage begroeiing.

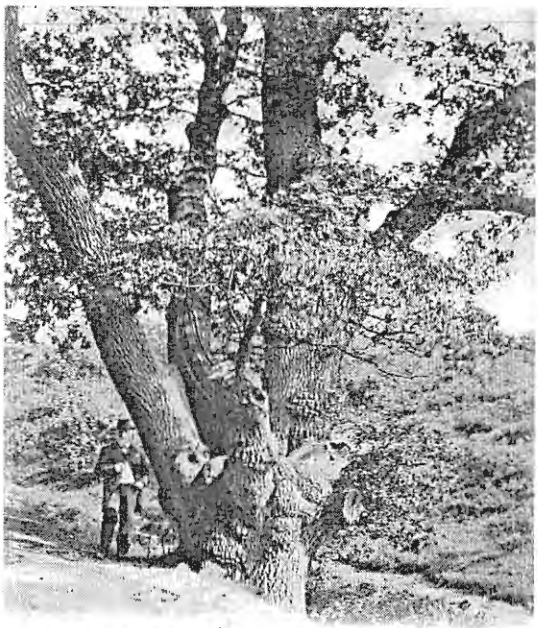

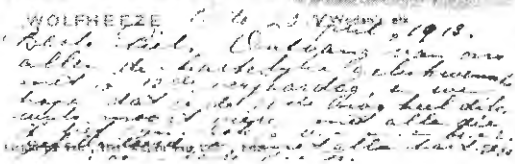

De kaart links (Lichtdruk van "Het Wapen van Ede") is verstuurd in 1913 maar heeft nog de indeling van vóór 1905 en de afzender heeft dan ook zijn royale tekst aan de voorkant moeten plaatsen.

Piet van Reenen, Pastorie Ger. Kerk in Reitsum in Friesland (ongetwijfeld zoon van de dominee) wordt op 21 april 1913 twaalf jaar. Zijn oom en tante schrijven hem vanuit Ede op 20 april: "Ontvang van ons allen de hartelijke gelukwenschen met je 12de verjaardag, en we hopen dat je de 21e nog heel dikwijls moogt vieren met allen die je lief zijn. Ook je v. en m. en je br. en z. gefeliciteerd en met alle hart. gegr. je oom en tante J. en N."

Van deze eik is nog slechts een grote stomp over want op 5 juni 1936 is deze geveld. De executeurs brachten op het zaagvlak een opschrift met deze datum aan maar dat is in de loop der tijd verdwenen. Na meer dan zeventig jaar staat de grote stomp er nog, nu begroeid met mos en ander groen. Totaal zijn er meer dan 75 (!) ansichtkaarten van de Wodanseiken uitgegeven.

Laag Wolfheze(n)

Dit mooie gebied begint bij de Boerderij Laag Wolfheze en wordt verder zuidwestwaarts beheerst door de loop van de Heelsumse Beek. In tegenstelling tot de Wolfhezer- of Papiermolenbeek die praktisch droog is en nu alleen met veel kunst- en vliegwerk op sommige plekken wat water heeft, is de Heelsumse Beek vol met helder water en is de sprengkop goed te zien. Het is dan ook deze beek die de papierfabriek van Schut (voormalige papiermolen van Pannekoek) nog niet zo lang geleden voorzag van water voor de papierfabricage.

Na de Wodanseiken stroomt de Wolfhezer- of Papiermolenbeek langs de Boerderij Laag Wolfheze, later het Kousenhuisje genoemd. Deze kaart is verstuurd in 1914 uit Oosterbeek naar Engeland en toch weer teruggekomen naar Nederland. Een gedeelte van de tekst achterop: "Heb je het steeds naar je zin en slik je al flink vlot je lettergrepen in, zoodat een Holl. mensch je niet meer verstaat?".

Deze boerderij is tussen 1815 en 1818 gebouwd en was het alleroudste huis van Wolfheze. Op 1ste Pinksterdag 1988 (22 mei) is hij geheel afgebrand door een kortsluiting. Eerst werd de boerderij bewoond door twee gezinnen (o.a. Teunissen / Van Woerkom, Gerritsen / Broekhuizen), later door één gezin (o.a. Maassen en Janssen).

Hier een ansichtkaart (Uitgave C. v. Silfhout, Boek- en Kunsthandel, Wolfheze) waarop duidelijk is waarom de boerderij het Kousenhuisje werd genoemd. Rechts in het midden hangen op de bonenstaken de zwarte kousen te drogen die door een bewoonster van de boerderij in de beek zijn gewassen. Deze kousen werden (verplicht) gedragen door de patiënten van de Stichting Wolfheze (Psychiatrisch Ziekenhuis) en op de boerderij ter wassing aangeboden. Een mooie bijverdienste! De foto is genomen van de hoogte ten zuiden van de boerderij en ook hier is te zien hoe laag de begroeiing toen nog was, de watertoren van de Stichting is zelfs aan de horizon zichtbaar.

Deze oude foto bewijst het bovenstaande verhaal. Hier zien we Jans Gerritsen (dochter uit het tweede huwelijk van de vrouw van Teunissen met Gerritsen) die de zwarte kousen aan de bonenstaken hangt. De naam Teunissen (zonder h.!) kwamen we eerder tegen bij de Boerderij/Uitspanning Wolfhezen (Zie Aflevering 3: van Wildforstershuis tot Hotel Wolfheze) waar zij twee generaties lang, tot de afbraak in 1909) de bewoners van zijn. Op de Lawijckerhof 1 woonde tot 1988 Johan Teunissen (1902-1988) die een zoon was van de laatste Teunissen die op de Boerderij/ Uitspanning woonde. Veel lezers hebben hem nog gekend.

Een mooie en typerende ansichtkaart (Uitg. Boekh. P.J. Romijn, Oosterbeek en verstuurd in 1951) van het gebied Laag Wolfheze met een heel breed gedeelte van de Heelsumse Beek. Dit zou een wijer geweest kunnen zijn van de graanmolen die vroeger in dit gebied heeft gelegen.

Een wijer is een molenvijver die is aangelegd vóór het waterrad van de molen. Dankzij de wijer is er altijd voldoende water aanwezig, wordt de druk op het rad opgebouwd en kan men deze druk met schuiven in de watertoevoer naar het rad regelen. Op het Openluchtmuseum is ook een dergelijke wijer aangelegd bij de papiermolen en kan men de werking ervan goed zien.

Volgende keer wéér een bijzonder verhaal over ons dorp en als u iets speciaals over de historie wil weten kunt u de redactie daar naar vragen die dat dan vast aan mij doorgeeft.

Ulbe Anema

SUCCESVOL SOLLICITEREN !!

Persoonlijke begeleiding en/of groepsgewijze training bij
- het herkennen van je kwaliteiten
- het maken van een goed Curriculum Vitae
- het zoeken naar vacatures die bij je passen
- het schrijven van aansprekende sollicitatiebrieven
- het voorbereiden en oefenen van sollicitatiegesprekken

Dit maatwerk naar jouw behoeften en situatie levert:

Ulbe G. Anema - Balijeweg 5 - 6874 AK Wolfheze
tel. (026) 482 13 92 of 06 - 41 43 05 26
uanema@hetnet.nl

Weekagenda

Ook iets te melden voor de activiteitenagenda?
Meld het ons via redactie@wolfskreet.nl

Maandag:		
Vanaf 07:30 uur	Duobak en grof tuinafval	3348150
11.30 tot 12.30 uur	Bibliobus	Beatrixschool
16.30 tot 19.00 uur	Training pupillen	Wodanseck
18.00 tot 18.30 uur	Zwem ABC (RZC 0317-312763)	Zwembad Gelderse Roos
19.30 tot 22.00 uur	Badminton	De Brug
19.30 uur	*Tweewekelijks* Bridgen (4821570)	De Slenk
19.30 tot 21.40 uur	Zang en Vriendschap (4821556)	Het Schild
20.00 tot 22.30 uur	Holistische Ontspanningsmassage	Villa Beukenoord
Dinsdag:		
09.15 tot 11.15 uur	Damesgymnastiek / sport en spel	Gymnastiekzaal Balijeweg
14.00 tot 16.00 uur	Inloopspreekuur huisartsen	De Burcht
14.00 uur	*1e dinsdag van de maand* 55+ fietsen	De Burcht
14:00 tot 16:00 uur	Sacred dance (13-10/27-10/10-11/24-11/22-12)	De Burcht
15.30 tot 16.30 uur	Zwemmen voor ouderen (4821327)	Zwembad Gelderse Roos
16.00 tot 18.30 uur	Kindergymnastiek en turnen	Gymnastiekzaal Balijeweg
18.10 tot 18.40 uur	Zwem ABC (RZC 0317-312763)	Zwembad Gelderse Roos
19.30 uur	Jeux de Boules (4821630)	De Burcht
19.00 tot 21.00 uur	Aquarobics (RZC 06-12925039)	Zwembad Gelderse Roos
20.00 uur	Afrikaanse percussielessen	Gebouw Helios
20.30 tot 22.00 uur	Volleyballen	De Brug
Woensdag:		
Vanaf 07.30 uur	Grof afval	3348150
08.45 tot 11.00 uur	VOKO De Beukenoot (4821930)	Villa Beukenoord
10:30 tot 11:00 uur	Inloopspreekuur Huisartsen	De Burcht
13.00 tot 14.00 uur	Spreekuur gebiedsagent	Medisch Centrum Wolfheze
14:30 tot 16:30 uur	Bingo 55+ (21-10/18-11/16-12)	De Burcht
17.00 tot 18.30 uur	Inloopspreekuur Open Hof Kerk	Ingang Macharislaan
17.15 tot 18.15 uur	Peuter-, kleuter- en kinderzwemmen	Zwembad Gelderse Roos
20.30 tot 22.00 uur	Volleyballen (4821860)	De Brug
20.00 tot 22.00 uur	Koor Harmony	4821909
Donderdag:		
19.00 tot 20.00 uur	Bibliobus	Gelderse Roos
Vrijdag:		
08.00 tot 11.30 uur	Weekmarkt	Terrein Gelderse Roos
14:00 tot 17:00 uur	Klaverjassen en Jokeren (2-10/16-10/30-10/13-11/27-11/11-12)	Kantine van Wodanseck
19.30 tot 21.30 uur	*Eenmaal per maand* (4821932) Wolfheze Night Fever groep I of II	Kelder De Vlinder
Zondag:		
09.30 uur	Hardlopen (4822362)	Station

Conflict(en) of relatieproblemen?

Scheidoloog biedt de totaaloplossing bij geschillen die kunnen optreden in een privé - of zakelijke relatie. (Echt)scheiding of arbeidsconflict, wij hebben de 'know-how', de specialisten en de ervaring voor u in huis.

Scheidoloog behartigt uw beider belang, maar ook ieders belang apart! Op een faire, oprechte wijze werken we samen naar een tevreden gevoel bij alle partijen.

Scheidoloog: hoge deskundigheid, een scherp vast tarief en een persoonlijke benadering!

scheidoloog

Bent u benieuwd of we u kunnen helpen? Heeft u vragen? Of wilt u vrijblijvend een gesprek? Bel 026 4822 366 of surf naar www.scheidoloog.nl

Echtscheidings- & Ontslagbemiddeling, Mediation & Coaching

Camping & Chaletpark Lindenhof

- Toeristische plaatsen voor caravans, campers en tenten.
- Seizoenplaatsen en voorseizoenplaatsen.
- Alle plaatsen zijn voorzien van CAI-aansluiting, 10 amp. elektra, water en riolering.
- Uniek sanitairgebouw. Een houten stapel-bouwhuis uit Litouwen, met grasdak. Het gebouw heeft vloerverwarming en is voorzien van zonneboiler, solartubes en letverlichting.
- Speeltuintje.
- Wasserette.
- Receptie met kleinschalig verkoop en uitleen van boeken en spellen.
- Arrangementen en excursies in samenwerking met Natuurmonumenten.
- Chaletpark met verhuur en verkoop van chalets.

• WOLFHEZE

Welkom op Camping & Chaletpark Lindenhof,
Jan en Hildegunn Aalderink

www.camping-lindenhof.nl

Camping & Chaletpark Lindenhof
Sara Mansveltweg 15 tel. 026-4821728
6874 CB Wolheze fax 026-4822271
e-mail info@chaletpark-lindenhof.nl