Wolfskreet

Kwartaalblad voor Wolfheze

jaargang 10 - nummer 1 - maart 2012

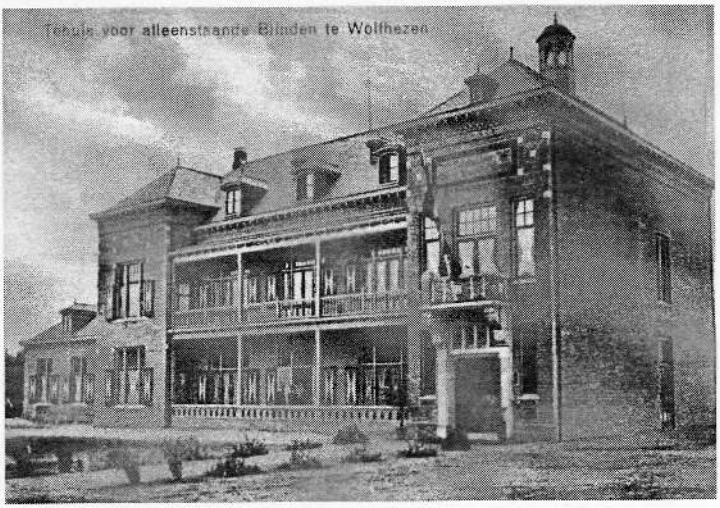

Het Schild bestaat 100 jaar

Met in dit nummer o.a.

Samen boodschappen doen

Fittnes in Wolfheze

Oud Engels dansen

Tennisvereniging De Slenk

De oude supermarkt ...

En meer...

Afbeelding voorpagina: *Het gebouw 'HetSchild' tijdens de opening op 20 augustus 1912*

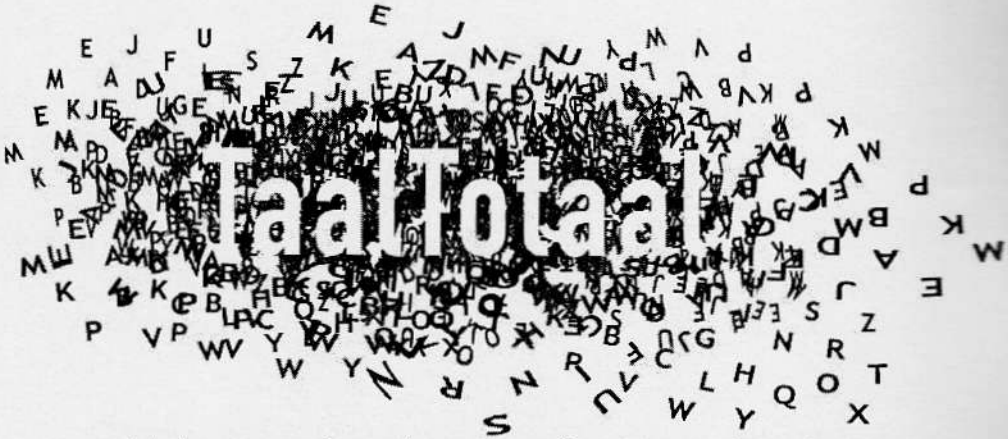

tekst • concept • reclame & media-advies • uitvoering & productiebegeleiding

De prestaties van het grote bureau voor de tarieven van het kleine!

Opvallen kan iedereen. Loop op stelten door het dorp met een spandoek 'Joop voor al uw tuinhout' en het zal u aan aandacht niet ontbreken. U valt op en hoe! Maar... valt u ook *relevant* op? Want dáár draait het om bij uw merk, uw product, uw dienst. En daar draait het dus zéker om bij TaalTotaal.

TaalTotaal denkt en gelooft in oplossingen zonder nutteloze poespas. In even effectieve als verrassende communicatie. In een no-nonsense benadering tegen no-nonsense tarieven. Maar wél op basis van 18 jaar creatieve ervaring bij top(tien)bureaus!

Dus wilt u een overtuigende brieftekst of een complete campagne? Een radio/tv-commercial of een website? Een pakkende mailing of nieuwsbrief? Of een van de vele andere manieren om met uw doelgroep te communiceren? Neem dan snel contact op met Bert van der Neut van TaalTotaal. U kunt hem bereiken via de gsm (06-50655777) of via de mail (taaltotaal@planet.nl).

TaalTotaal Lindeboomlaan 49 6874 BP Wolfheze
T 06-50655777 **E** taaltotaal@planet.nl

Beste dorpsgenieters,

Zouden we dat blijven dorpsgenieters?
Ook als de gemeentelijke bezuinigingen leiden tot sluiting van de voetbalvelden van Wodanseck?
Of kiest de gemeenteraad eieren voor haar geld, realiseert zij zich wat een voetbalclub als Wodanseck betekent voor het sporten en bewegen van onze inwoners in het algemeen en onze jeugd in het bijzonder en zorgt zij ervoor dat er in Wolfheze gevoetbald kan blijven worden.
Tennisvereniging De Slenk blijkt een heel andere problematiek te kennen: uitstroom van ouderen. Zij doet een oproep aan ons allen om ook te komen tennissen.
Sportief bewegen kunnen we ook bij het fitnesscentrum van Pro Persona en een hele andere manier van bewegen kan eens per maand in de Burcht als daar oude Engelse dansen geoefend worden.
Verder worden we in dit nummer geïnformeerd over de oude Supermarkt. Wat gaat het worden en hoe gaat het er uitzien.
Een ander actueel onderwerp is het 100-jarig jubileum van Het Schild. De Duizendjarige Den vertelt ons alles over de geschiedenis van het "Tehuis voor alleenstaande blinden".
Daarnaast wordt u opgeroepen om vooral ook – net als onze koningin - het toneelstuk Ongezien te gaan beleven.

Veel leesplezier!
De redactie

- Colofon -

Wolfskreet is een blad voor en door inwoners van Wolfheze, de Buunderkamp en het Hazeleger.

Uitgave maart 2012

Oplage:	780 stuks
Druk:	Huisdrukkerij De Gelderse Roos
Verschijning:	viermaal per jaar
Abonnementen	€ 10,00 per jaar

Contactgegevens

Advertenties:	Peter Jasperse
E-mail:	advertenties@ wolfskreet.nl

Redactie

Carool Hoogendoorn	Lindeboomlaan 51 *026-4822231*
Ingrid Damen	Duitsekampweg 30 *026-3622202*
Peter Jasperse	Wolfhezerweg 120-36 *026-4821810*
Kees Koek (eindred.)	Sara Mansveltweg 30 *026-4822339*

Vormgeving

Gerard van der Heiden	Wolfhezerweg 120-24 *026-333 55 72*

Vaste medewerker

Ulbe Anema (De Duizendjarige Den)

Volgend nummer

Verschijnt **juni 2012**
Inleveren kopij **vóór 1mei 2012**
per e-mail of afgeven bij één van de redactieleden.

De redactie houdt zich het recht voor om ingezonden stukken in te korten dan wel niet te plaatsen.

Dorpsbelang Wolfheze

Jaarvergadering Dorpsbelang Wolfheze op 11 april

Het bestuur van Dorpsbelang Wolfheze nodigt haar leden van harte uit tot het bijwonen van de jaarvergadering van de vereniging. Deze wordt gehouden op woensdag 11 april in De Burcht aan de Macharislaan en start om 19.30 uur. Het einde van de vergadering is rond 22.00 uur gepland.

Naast de vaste agendapunten, wordt ook tijd ingeruimd voor een kort verslag over het afgelopen jaar door wijkagent Lucy Mons en Machiel Bosch van Natuurmonumenten. Tevens zal Henk Horsman afscheid nemen als bestuurslid en zullen Hella van den End en Peter Jasperse worden voorgedragen als respectievelijk bestuurslid en penningmeester.

Kandidaten
Zoals hierboven aangegeven zal penningmeester Henk Horsman komende jaarvergadering afscheid nemen van Dorspbelang Wolfheze. Volgens de statuten van de vereniging kan elk lid een voordracht doen voor een nieuwe penningmeester. Het bestuur draagt Peter Jasperse als penningmeester voor. Indien u iemand wilt voordragen, stuur uw voordracht dan voor maandag 9 april aanstaande naar: Dorpsbelang Wolfheze, Wolfhezerweg 80, 6874 AG Wolfheze, of stuur een e-mail naar info@dorpsbelangwolfheze.nl.

Naast eventuele tegenkandidaten voor de functie van penningmeester, is het bestuur op zoek naar inwoners die een bestuursfunctie op zich willen nemen (taakgebied Ruimtelijke Ordening, Verkeer en wegen, Volkshuisvesting, Natuur en Milieu). Ook hiervoor kunt u via bovenstaand adres contact opnemen voor meer informatie.

Agenda
De agenda van de jaarveragdering ziet er als volgt uit:
19.30 uur: Opening en welkom
19.35 uur: Jaarverslag 2011 en verslag van de jaarvergadering 2011
20.20 uur: Financieel verslag 2011
20.40 uur: Pauze
21.00 uur: Werkplan en begroting 2012

21.20 uur: Scheidende en nieuwe bestuursleden
21.40 uur: Vragen en opmerkingen
22.00 uur: Sluiting

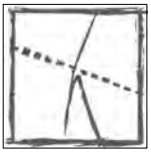

Het bestuur hoopt veel leden te mogen begroeten op woensdag 11 april in De Burcht.

Lidmaatschapsbijdrage Dorpsbelang

Graag maakt de penningmeester u attent op de betaling van uw lidmaatschapsbijdrage van Dorpsbelang Wolfheze. Zoals in de afgelopen jaren bedraagt de bijdrage € 5,-- per jaar.

U wordt vriendelijk verzocht € 5,-- over te maken op bankrekening 51.54.46.718 t.n.v. Dorpsbelang Wolfheze, onder vermelding van lidmaatschapsbijdrage 2012. Indien u uw bijdrage voor 2012 al heeft overgemaakt, is dit verzoek uiteraard niet op u van toepassing.

Als u nog geen lid bent, kunt u eenvoudig uw lidmaatschap aanvragen door overmaking van € 5,-- naar bovenstaand banknummer o.v.v. uw naam en adres.

Nieuws van Dorpsbelang Wolfheze nu ook via digitale update

Dorpsbelang Wolfheze verspreidt haar nieuws via diverse kanalen, zoals Wolfskreet en haar website. Sinds kort is daar een nieuw kanaal bijgekomen in de vorm van een digitale update via e-mail.

Wie zich hiervoor aanmeldt krijgt met enige regelmaat een e-mail met de laatste nieuwtjes en agenda-items die op de website gepubliceerd zijn. Incidenteel worden ook oproepen en mededelingen van andere Wolfhezer verenigingen op deze wijze gepubliceerd en verspreid.

Wilt u deze digitale update ontvangen, ga dan naar de site van Dorpsbelang Wolfheze, www.dorpsbelangwolfheze.nl. Bovenaan de pagina kunt u het e-mailadres opgeven waarop u deze nieuwsbrief wilt ontvangen.

Nieuwe beheerder voor De Burcht

Er is een nieuwe beheerder gevonden voor De Burcht. Maandag 6 februari heeftt Marcel Rowaan het stokje overgenomen van Dirk en Carla van de

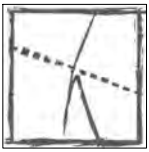

Kraats. Op 31 december jl. zijn zij, na zes jaar het beheer te hebben gevoerd, gestopt.

Marcel Rowaan is geen onbekende in Wolfheze. In zijn jeugd zat hij hier op kleuterschool, is opgegroeid aan de Bilderberglaan en heeft een tijd in de supermarkt van Van Dugteren gewerkt.

Ook speelde hij in het 1e van Wodanseck en is tevens jeugdtrainer van de E1 geweest bij de vereniging. Nu woont Marcel met vrouw en twee kinderen in Nijmegen.

Dorpsbelang Wolfheze wenst Marcel veel plezier en succes en is blij dat hiermee de toekomst van de zo belangrijke dorpsvoorziening voor Wolfheze gewaarborgd is.

Einde aan buslijn 109 in Wolfheze

Buslijn 109 van Wolfheze naar Arnhem via Papendal, zal vanaf eind dit jaar niet meer rijden in Wolfheze. Dat heeft wethouder Pieter van Lent bekend gemaakt. De bus verdwijnt ten gunste van een rechtstreekse nieuwe verbinding tussen Renkum en Heteren. Ook maken zo weinig mensen gebruik van de in- en uitstapplaatsen van de bus in Wolfheze, dat de dienst niet rendabel is.

Buslijn 109 werd eind 2010 doorgetrokken van Papendal naar Wolfheze. De stoptijd op Papendal was zo lang, dat makkelijk een lus in Wolfheze kon worden gemaakt. Het dorp - en ook de carpoolplaats aan de Amsterdamseweg - kreeg daarmee overdag door de week een halfuursdienst naar Arnhem.

Zeker het deel tussen Papendal en Wolfheze is de bus vrijwel leeg. Er zijn weinig reizigers die van de verbinding gebruik maken. De meeste passagiers trekt de busverbinding tussen Papendal en Arnhem.

Argument is ook de komst van een nieuwe busverbinding tussen Heteren en Renkum, die grotendeels door de gemeenten Overbetuwe en Renkum betaald wordt. Omdat de gemeente Renkum hier geen extra geld voor wil uittrekken heeft ze de vervoersmaatschappij gevraagd op andere lijnen te bezuinigen. De verbinding tussen Papendal en Wolfheze wordt daar nu voor opgeofferd.

Het is altijd de vraag geweest of buslijn 109 een rendabele aanvulling zou zijn voor het openbaar vervoer in Wolfheze. Het dorp heeft al een directe treinverbinding met Arnhem. Voordeel van de bus is wel dat deze midden in het centrum van Arnhem, op het Willemsplein, stopt. Voor bewoners van Het Schild

is de bus een uitkomst, vanwege de halte voor de deur. Ook bij de carpoolplaats aan de Amsterdamseweg wordt de bus gebruikt door forenzen van en naar Arnhem.

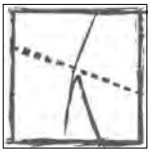

De vraag is wel wat het schrappen van de lus naar Wolfheze uiteindelijk aan bezuiniging oplevert. Met het verdwijnen van de lus lijkt voor de chauffeurs weer een wachttijd van een half uur te ontstaan bij Papendal. Buiten een liter diesel per rit zal het schrappen van de lus dan ook weinig opleveren.

U kunt uw mening geven over het verdwijnen van buslijn 109 in het dorp, via de stelling op de website van Dorpsbelang Wolfheze. Ook kunt u op de website in het forum aangeven hoe u hierover denkt. De website van Dorpsbelang Wolfheze kunt u vinden via: www.dorpsbelangwolfheze.nl.

Winterbarbeque Dorpsbelang groot succes

De regen kwam met bakken uit de hemel, toen Wolfheze zich verzamelde op het terras van restaurant De Tijd voor het ontsteken van de lichtjes in de kerstboom. Het deerde de Wolfhezenaar niet. Rond de 150 mensen kwamen ondanks het slechte weer op het festijn af. Vol enthousiasme zongen de leerlingen van de Beatrixschool de lichtjes aan.

Burgemeester Gebben was naar Wolfheze gekomen. Niet alleen voor het ontsteken van de kerstboom, maar ook voor de aansluitende winterbarbeque van Dorpsbelang Wolfheze ter ere van haar 15-jarig bestaan. Ruim 170 mensen hadden zich opgegeven om dit mee te maken.

Marshmellows roosteren boven de vuurkorven. Ondanks de gestaag vallende regen kon dat de pret tijdens de winterbarbeque niet drukken.

varix

Daniël Breuer VARIX architectuur
Marc Leeflang Productvormgeving, interieur- en kleuradvies.

Werken in een samenwerkingsverband en zijn gespecialiseerd in nieuwbouw- en verbouwprojecten, zowel exterieur als interieur,voor o.a.particulieren, bedrijven en overheden. De opdrachtgever en gebruiker staan bij ons centraal. Uw wensen vertalen wij naar een realistisch betaalbaar concept. Of het een boomhut is of een appartementencomplex, een serre of een nieuw kantoor, wij bieden een totaaloplossing waarin de balans tussen de menselijke maat en esthetiek het fundament is voor een prettige leef- of werkomgeving.

Enkele projecten:
-Nieuwbouw 14 appartementen, Paulstraat, Arnhem
-Inrichting bezoekerscentrum Stoutenburg, Leusden
-Nieuwbouw 9 eengezinswoningen, Kerkrade
-Verbouwing en inrichting bezoekerscentrum Pyramide van Austerlitz, Austerlitz
-Studentenstudio's in een voormalig badhuis, Arnhem
-Diverse particuliere renovatieprojecten in o.a.Arnhem, Oosterbeek en Nijmegen
-Buitenmeubilair op de boulevard, Katwijk aan Zee
-Diverse horecaprojecten in Arnhem, Nijmegen en Enschede
-Verbouwing en inrichting winkel PAK, Arnhem
-Diverse particuliere inrichtingsprojecten in o.a. Arnhem, Amsterdam, Wolfheze

Voor informatie bel of mail naar:
Daniël, 026-4420284 of info@varix.nl
Marc, 06-29513380 of info@marcleeflang.nl

Of kijk naar onze website:
www.varix.nl
www.marcleeflang.nl

MARCLEEFLANG
PRODUCTVORMGEVING, INTERIEUR- & KLEURADVIES

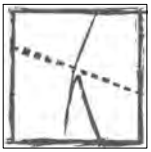

Ondanks het uitermate slechte weer waren zo'n 150 Wolfhezenaren gekomen. Onder begeleiding van wijkagent Lucy Mons togen allen rond 17.15 uur naar de kerstboom op de hoek Wolfhezerweg - Heelsumseweg. Na een introductie van voorzitter van Dorpsbelang Martin de Graaf, waarin hij onder meer de mensen bedankte die gezorgd hadden voor het neerzetten en optuigen van de kerstboom, nam burgemeester Gebben het woord.

Hij roemde het initiatief dat Wolfheze zelf altijd neemt om zaken voor elkaar te krijgen en de gemeenschapszin die daar voor nodig is. "Ik woon in Heelsum en ik woon daar mooi, maar zou ik ooit nog een huis ergens zoeken, dan zou dat in Wolfheze zijn."

Hierna was het de beurt aan de leerlingen van de basisschool. Onder begeleiding van muziek zongen ze uit volle borst "Oh Dennenboom" en "We wish you a merry christmas". Uiteraard lieten ook de ouders en andere aanwezigen zich horen. Daarna brak het moment supreme aan. Burgemeester Gebben nam de leiding om terug te tellen van tien naar nul om zo de lampjes in de kerstboom te ontsteken. Bij nul sprongen de meer dan 3000 lampjes aan. Overal klonk het het oh en ah luidkeels.

Na deze officiële handeling trok iedereen naar het terras van restaurant De Tijd voor de winterbarbeque in het kader van het 15-jarig jubileum van Dorpsbelang Wolfheze. Een grote tent, dezelfde dag nog geregeld door Jan Aalderink en de grote parasols van restaurant De Tijd boden voldoende bescherming voor de regen en soms hagel die regelmatig viel. Het weer kon zelfs het roosteren van marshmellows boven vuurkorven, maar in de stromende regen, niet weerhouden.

Dorpsbelang Wolfheze kijkt terug op een zeer geslaagd evenement. We hebben veel positieve reacties mogen ontvangen. Nogmaals gaat onze dank uit naar iedereen die een bijdrage heeft geleverd om dit mogelijk te maken.

SUCCESVOL SOLLICITEREN !!

Persoonlijke begeleiding en/of groepsgewijze training bij
- het herkennen van je kwaliteiten
- het maken van een goed Curriculum Vitae
- het zoeken naar vacatures die bij je passen
- het schrijven van aansprekende sollicitatiebrieven
- het voorbereiden en oefenen van sollicitatiegesprekken

Dit maatwerk naar jouw behoeften en situatie levert:

Ulbe G. Anema - Balijeweg 5 - 6874 AK Wolfheze
tel. (026) 482 13 92 of 06 - 41 43 05 26
uanema@hetnet.nl

De Tijd

Tijd voor lunch, diner, vergaderen, partijen en meer

Restaurant & Pannenkoekenhuis De Tijd
www.restaurantdetijd.nl

Tijd voor lunch, diner, vergaderen en meer

Koffietijd
High Tea
Lunch
Diner
Pannenkoeken

Fabian, Natascha & Ingrid

Openingstijden:
Maandag gesloten
Dinsdag t/m vrijdag vanaf 12.00 uur, zaterdag en zondag vanaf 10.00 uur

Vanaf 1 april ook de vrijdagen vanaf 10.00 uur
Vanaf 1 juni elke dag open vanaf 10.00 uur

Van uw wijkagent, Lucy Mons

Wijkagent Lucy Mons nu ook op Twitter

Wijkagent Lucy Mons is sinds 9 februari te volgen op twitter. Daarmee kan elke twitteraar op de hoogte blijven van het wel en wee omtrent politiezaken in Wolfheze. Maar via een direct message kunnen volgers Lucy ook zaken aandragen.
Twitter is een sociaal medium voor met name de mobiele telefoon. Met korte berichten kunnen deelnemers wetenswaardigheden de wereld in sturen. Iedereen die iemand volgt, krijgt dat bericht in beeld, kan erop reageren of het doorsturen.

Lucy Mons is op Twitter te vinden met de twitternaam @glm_l_mons. In haar tweede bericht liet ze volgers weten vandaag bereikbaar te zijn op de politiepost in het medisch centrum op het terrein van Pro Persona.

Iedereen die Lucy volgt kan uiteraard ook haar een bericht sturen. Handig om verdachte zaken direct aan de wijkagent te kunnen melden, naast de al gangbare wegen als e-mail en telefoon.

U kunt de twitterwaardigheden van Lucy ook volgen via internet. Ga dan naar http://twitter.com/glm_l_mons.

Waarschuwing voor oplichters

Samen met Dorpsbelang Wolfheze wil ik u graag waarschuwen over oplichters die momenteel weer actief zijn in onze omgeving.

Deze mensen doen zich regelmatig voor als klusjesmannen die komen melden dat bijv. uw dak lekt of de schoorsteen niet meer zo recht staat. Zij willen deze mankementen graag voor u herstellen maar vragen hier heel veel geld voor.

Het gebeurt ook dat zij een inspectie van uw huis of dak aanbieden. Tijdens deze inspectie kijken zij zeer goed om zich heen en komen soms later terug om uw spullen te stelen.

Een paar tips:

- vraag altijd om een legitimatie, naam en telefoonnummer van het bedrijf waarvoor men zegt te werken.
- Als u twijfelt, belt u dan het bedrijf en vraag om een bevestiging van de identiteit van uw bezoek.

Ambachtelijkheid
is voor mij de basis.

- ambachtelijk gemaakte massief houten meubels
- heldere ontwerpen met subtiele details
- geheel aangepast aan uw wensen, interieur en budget
- gemaakt met vakmanschap en liefde voor hout
- voor een uniek, persoonlijk en karakteristiek meubelstuk

Voor meer informatie en voorbeelden van mijn werk kijkt u op mijn website **www.eissevanhoving.nl**. Maar u kunt mij ook bellen: **06 23 91 44 45**.

EISSE VAN HOVING MEUBELMAKER

Adres werkplaats:
Nude 54u
6702 DN Wageningen

Adres privé:
Lindeboomlaan 3
6874 BN Wolfheze

Tel.: 06 23 91 44 45
info@eissevanhoving.nl
www.eissevanhoving.nl

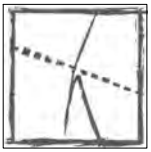

- Laat niet zomaar iemand binnen in uw woning. Vraag eventueel familie of de buren om bij dit bezoek aanwezig te zijn.
- Zeker 's avonds niet zomaar de deur openen als u geen bezoek verwacht. Kijkt u eerst even of u de mensen (her)kent die voor uw deur staan.
- U kunt altijd de politie bellen als de zaak niet vertrouwt. Probeert u kentekens te noteren en eventueel een signalement van de mensen.
- Als u op vakantie gaat of even een paar dagen weg bent, zorg dat er 's avonds verlichting brandt en licht uw buren in. U kunt deze informatie ook doorgeven aan uw wijkagent.

Hoe kunt u de politie bereiken?

- u belt 0900-8844 en geeft uw informatie door
- In spoedgevallen (zoals een inbraak) belt u 1-1-2.
- Als u de beschikking hebt over internet kunt u mailen met uw wijkagent: lucy.mons@gelderland-midden.politie.nl.
- U kunt ook een afspraak maken met uw wijkagent.
  Dit kan ook via 0900-8844.

Alle informatie over deze mensen is welkom!!

Met vriendelijke groet,

Lucy Mons
Wijkagent Wolfheze
Politie Gelderland-Midden
Unit Renkum-Wageningen

Niet alleen oplichters zijn actief in de omgeving van Wolfheze, ook inbrekers slaan nog geregeld hun slag. Maak het hen niet te makkelijk en berg inbrekersgereedschap goed op, bijvoorbeeld ladders. Ideaal voor inbrekers om op de eerste verdieping te komen.

Coaching

ACT/Mindfulness

Maak kennis met ACT, om onder andere piekeren, stress, neerslachtigheid en burn-out te verminderen.

ACT (Acceptance and Commitment Therapy) is een relatief nieuwe vorm van Behandeling, ontwikkeld door de Amerikaanse psycholoog Steven C. Hayes.

Uit je hoofd in het leven

ACT in vogelvlucht:

- ACT is op gedragsverandering en een waardevoller leven gericht.
- ACT legt niet de nadruk op het veranderen van de inhoud van de gedachten, maar op de functie en het herkennen van negatieve denkpatronen.
- ACT leert een acceptatiegerichte houding aan ten opzichte van gedachten en emoties. Wie geneigd is om uit angst bepaalde zaken te vermijden, zal zijn angst vaak eerder versterken dan verminderen. Een hond vermijden die op het punt staat je te bijten is een zinvolle vermijding. Je kunt niet meer gebeten worden. De strategie van vermijden gebruiken om je emoties/ gevoelens te bedwingen, werkt echter niet.

Kern van ACT is de filosofie dat het vechten tegen onvermijdelijke zaken uiteindelijk ten koste gaat van een waardevol leven.

Voor wie is ACT bedoeld:

- bij faalangst
- het hebben van een negatief zelfbeeld
- bij veel piekeren
- bij angsten
- sociale vaardigheidsproblemen
- problemen op school
- arbeidsgerelateerde problematiek

- levensfaseproblematiek (ouderen)
- bij eetstoornissen
- bij een milde vorm van depressie
- bij chronische pijn
- bij dwangklachten
- bij burn-out
- bij stress

Acceptance en Commitment is een wetenschappelijk bewezen effectieve manier om bovenstaande klachten te verminderen

EduConsult,Arnhem
026 3516238

www.educonsult.nu
info@educonsult.nu
attentie geen .nl, maar .nu)

EduConsult biedt eveneens studiebegeleiding aan en diagnosticeert en behandelt jongeren met dyslex. Voor de overige diensten kunt u de website raadplegen.

De Cito-toets!

Groep 8 heeft hem net weer achter de rug, de Cito-toets. Vele lezers zullen het gevoel van spanning nog kunnen oproepen, want de Cito-toets is al meer 40 jaar een bekend fenomeen in onderwijsland. De toets is in 1965 ingesteld bij Koninklijk besluit. Door een centraal toetsingsinstituut konden de resultaten van de Nederlandse schoolkinderen worden gevolgd en geanalyseerd.

Dit jaar maken 162.000 leerlingen de Cito-toets en dat levert een bron van informatie op. Voor de individuele leerling, de school en het ministerie die de resultaten nauwgezet volgt. Met de groepsresultaten van dit jaar en de jaren ervoor in de hand, kan je op zoek naar trends. Waar zijn we sterk in en wat kunnen we verbeteren.

Kritiek op de toets is er al vanaf het begin. Je toetst alleen de cognitieve vaardigheden, het is een momentopname, de vragen zijn gesloten en laten geen ruimte voor eigen inbreng en creativiteit van het kind. Dat klopt allemaal. Er zijn dan ook scholen die voor andere toetsen kiezen of besluiten geen enkele toets te maken. Dit stuit op problemen bij het ministerie van onderwijs die de opbrengsten van elke school wil volgen. Tevens wil het voortgezet onderwijs van elk kind een schriftelijk bewijs van de eindopbrengsten van hun ontwikkeling. Neem je als school geen toets af, dan wordt de leerling alsnog getoetst op het voortgezet onderwijs.

Volgend jaar gaat de Cito-toets afgenomen worden in april. Zo zijn, volgens de minister, de kinderen langer gemotiveerd. Na de Cito doen ze toch alleen maar de musical en kamp. Nou minister, voor de Wolfhezense kinderen geldt dat niet. Zij werken lekker door, maken hun boeken uit, leren nog prima hun huiswerk, een afwisselend programma in de klas en motivatie genoeg!
Voor ons maakt het niet uit wanneer de Cito-toets wordt afgenomen, we doen gewoon elke maand ons best!

“Samen Boodschappen Doen” met de stichting “Hulpdienst Voor Elkaar” voor inwoners van de gemeente Renkum.

DE “Hulpdienst Voor Elkaar” is een vrijwilligersorganisatie die al ruim 30 jaar hand- en spandiensten verleent aan inwoners van de gemeente Renkum. De hulp wordt geboden aan mensen die dit incidenteel nodig hebben. De hulpvraag kan bestaan uit hulp bij begeleiding naar arts, therapeut, ziekenhuis, enzovoort, maar ook voor klusjes in en rond de woning, assistentie bij het invullen van een formulier, een wandeling maken met iemand in een rolstoel en nog veel meer.

Er zijn ongeveer 45 enthousiaste vrijwilligers actief bij deze hulpdienst. We kunnen echter altijd nog meer vrijwilligers gebruiken. Op dit moment zijn we onder andere op zoek naar mensen, met een rijbewijs en een eigen auto, die bereid zijn met anderen boodschappen te gaan doen in het eigen dorp of daar in de buurt en vervolgens ergens een kopje koffie met elkaar te gaan drinken. Dit zal niet meer dan één ochtend of middag per week kosten. Ook als een vrijwilliger aangeeft dit één keer per twee, drie of vier weken te willen doen is dit al heel fijn!

De “Hulpdienst Voor Elkaar” is met ingang van 1 januari 2012 namelijk gestart met het project “Samen Boodschappen Doen” binnen de gemeente Renkum.

De gemeente is hiervoor opgesplitst in 3 kernen, namelijk Renkum/Heelsum, Doorwerth/Wolfheze en Oosterbeek.

In deze kernen heeft de Hulpdienst een aantal vrijwilligers bereid gevonden om één keer per week gedurende een dagdeel, met twee of drie mensen die dat gezellig vinden, naar de winkels te rijden om daar samen boodschappen te gaan doen.
Het is de bedoeling dat deze mensen zelf hun boodschappen uitzoeken. Daarom moeten zij wel zelfstandig, eventueel met behulp van een rollator of wandelstok, kunnen lopen. Het is helaas niet mogelijk rolstoelen in de auto mee te nemen.
Desgewenst wordt er aansluitend, met elkaar, ergens een kopje koffie gedronken, om gezellig samen nog wat te praten.
Tenslotte wordt iedereen weer, met de boodschappen, thuis gebracht. De vrijwilliger kan de boodschappen zo nodig nog even naar binnen brengen.

Deze dienst wordt aangeboden tegen een vergoeding voor de vervoerskosten, namelijk € 0,30 per gereden kilometer, met een minimum van € 2,50 per hulpvrager. De hulpvrager betaalt dit rechtstreeks aan de vrijwilliger.
Als er ergens koffie gedronken wordt is dit voor eigen rekening. Verder zijn er geen kosten verbonden aan deze service.

Om gebruik te kunnen maken van "Samen Boodschappen Doen" kan elke inwoner van de gemeente Renkum bellen met het Steunpunt Vrijwillige Hulp, **telefoonnummer 026-3335537**. Het Steunpunt is bereikbaar op maandag, woensdag en vrijdag, tussen 09.00 uur en 11.30 uur.
Degene die de telefoondienst heeft op het Steunpunt noteert de naam, het adres en het telefoonnummer van de hulpvrager.
Vervolgens wordt dit doorgegeven aan de telefoondienst van de "Hulpdienst Voor Elkaar", die de hulpvrager en de vrijwilliger met elkaar in contact brengt, om de afspraken te maken.

Als iemand informatie wil of zich wil opgeven als vrijwilliger bij de "Hulpdienst Voor Elkaar" kan hij of zij contact opnemen met het secretariaat, **telefoonnummer 06-22453239**.
Dit nummer is bereikbaar op alle werkdagen, tussen 09.00 uur en 11.30 uur.

HENRI BLOEM'S
WIJNKOPERIJ

Wijnkoperij Henri Bloem

VOOR AL UW KWALITEITSWIJNEN

Wijntje? Webshop?

Vanuit uw luie stoel, wijn bestellen en GRATIS thuisbezorgd krijgen?

Dat kan!

Surf naar onze website en bestel uw favoriete wijn via de webshop!

www.henribloem.nl

Wijnkoperij Henri Bloem
Amsterdamseweg 126, 6814 GJ Arnhem
Tel.: 026 – 4455220
Fax: 026 – 4455085
E-mail: **arnhem@henribloem.nl**

De Heikikker

Eén van de markantste kikkers die we in de Nederlandse natuur kunnen aantreffen is de Heikikker. Ook in Wolfheze komt deze kikker voor. Na de winterslaap trekken de dieren snel naar het voortplantingswater. Wie in maart langs de Heelsumse beek wandelt heeft een gerede kans de Heikikker te zien of te horen. De heikikker is een middelgrote kikker met een zeer spitse snuit, in tegenstelling tot de Bruine kikker. Ze kunnen zeer variabel gekleurd zijn. Ook heeft de Heikikker een duidelijk zichtbare lichte lengtestreep over de rug lopen. De Heikikker is een goede graver en hij bezit ook een relatief grote graafknobbel op zijn achterpoot. Door te graven kunnen ze zich beter beschermen tegen teveel aan zonlicht of om ondergronds te overwinteren. De mannetjes kleuren in maart, tijdens de paartijd, enkele dagen licht- tot fel blauw. In Wolfheze houden ze er een verborgen leven op na. Ze leven veelal in de bosranden, de beken en de heide. Ze stellen hoge eisen aan de waterkwaliteit omdat het een juiste zuurgraad moet hebben om de voortplanting geslaagd te laten verlopen. Dit is een constante zorg voor ons beheer. Natuurmonumenten streeft ook naar een goed beheer van de beken waarin de heikikkerpopulatie van Wolfheze goed kan gedijen. In Nederland wordt de Heikikker niet echt bedreigd in zijn voortbestaan. Maar het is wel een beschermde soort. Er is ons veel aan gelegen om de Heikikker in Wolfheze beter naar zijn zin te maken omdat de soort in Europees verband een zeer hoge beschermingstatus heeft. Mocht U in maart , op een zonbeschenen dag, langs de Heelsumse beek wandelen dan kunt u wellicht de blauwgekleurde mannetjes in het water aantreffen. Ook de roep is markant. Het is te vergelijken met lucht dat ontsnapt uit een onder water gehouden fles, of nog duidelijker, een scheet in bad. Na het voortplantingseizoen zullen ze het water verlaten op zoek naar geschikte voedselplekken waar ze jagen op slakken, spinnen, wormen, kevers, rupsen en zelfs vlinders. Wij wensen u een fijne wandeling langs de Wolfhezer beken toe en wees alert op bijzondere geluiden.

Roel van Ekeris, Medewerker beheerevaluatie

Ongezien

Het Schild presenteert onzichtbaar theater...

***Ongezien* is een theatervoorstelling op locatie, waarbij zicht geen rol speelt. Onzichtbaar theater zonder podium, decor of tribune. Maar in een intieme cafésetting met maximaal 50 toeschouwers per voorstelling, waarbij bezoekers de scènes ondergaan door te luisteren, voelen, ruiken en proeven. De regie is in handen van Jack Nieborg, bekend van het Shakespearetheater in Diever. De tekst is geschreven door Gert Fokkens en de muzikale leiding ligt bij Hans Kaldeway. De première is op 17 maart en het doek valt op zaterdag 7 april. De voorstellingen worden gehouden op donderdag, vrijdag, zaterdag en zondag om 20.00 uur en op zaterdag en zondag ook 's middags om 15.00 uur.**

Hare Majesteit de Koningin bezoekt op 17 maart 2012 de première van deze bijzondere theatervoorstelling in Wolfheze. De initiatiefnemers, makers en spelers zijn natuurlijk erg trots op haar komst!

Aanleiding *Ongezien*

In 2012 bestaat Het Schild, centrum voor blinde en slechtziende ouderen in Wolfheze, een eeuw. Deze mijlpaal wordt gevierd door het uitbrengen van een bijzondere theaterproductie, voor alle (ziende, slechtziende en blinde) theaterliefhebbers, onder de titel *Ongezien*. De ontvangst voor de voorstelling is dan ook in Het Schild, waarna men geblinddoekt met de bus naar de geheime speellocatie wordt vervoerd. Voor mensen die niet geblinddoekt willen worden of bang zijn in het donker: bezoek de voorstelling niet!

Het verhaal

Ongezien verhaalt over de ontmoeting tussen een blinde kroeg accordeonist, en een klassiek geschoolde celliste. Er ontstaat een vriendschap tussen beiden, die overslaat in liefde. Maar zij draagt een geheim met zich mee. Niet zichtbaar voor de buitenwereld …

De Cast

De cast van *Ongezien* bestaat uit professionals uit de theater- en muziekwereld, waaronder Minka Zaal, Stef Agsteribbe, Dick van Veen, Liesbeth Groenwold en Paul Rittel. Zij worden uitgedaagd iets te doen wat ze nog nooit eerder hebben gedaan. Wat overigens voor iedereen geldt, want voor zover bekend is een onzichtbare voorstelling nog niet eerder vertoond! De (geheime) speellocatie is

door een team van decorbouwers onder leiding van Janco van Barneveld omgetoverd tot een bijzondere theaterlocatie.

Reserveren

Voor elke voorstelling zijn slechts 50 kaarten beschikbaar. Reserveren kan via reserveren@hetschild.nl of via de speciale reserveringslijn: 06-37222526 (op werkdagen van 10 tot 12 en van 14 tot 16 uur). Informatie over de voorstelling, de speeldata en de kaartverkoop vindt u op www.ongezientheater.nl.

Wist u van het Schild:

- Dat het ontmoetingspunt binnen Het Schild iedere maandag tussen 12.00 uur en 16.00 uur geopend is en dat u hier ook van harte welkom bent? (u kunt zich aanmelden via 026 – 482 11 77)
- Dat er op zondag 1 april om 14.30 uur weer een klassiek kamerconcert in Het Schild wordt georganiseerd?
- Dat ook honden van harte welkom zijn op het terrein van Het Schild, mits aangelijnd?
- Dat Het Schild ook huishoudelijke ondersteuning in het dorp Wolfheze aanbiedt?
- Dat u ook als vrijwilliger bij Het Schild aan de slag kunt, bijvoorbeeld door samen met bewoners te gaan fietsen, wandelen, te praten, etc.?
- Dat u zich aan kunt melden als vrijwilliger via (026) 482 11 77?
- Dat u meer informatie op www.hetschild.nl kunt vinden?

Wilt u reageren, of heeft u vragen over Het Schild? Stuur dan een mailtje naar Frank de Vries frank.de.vries@hetschild.nl.

Bezoek en Opvang Service is op zoek naar nieuwe vrijwilligers!

Vrijwilligers zijn de motor van onze organisatie. Zonder deze mensen kunnen we gewoon niets doen. Hebt u het in u om eenzame mensen, mensen die chronische ziek zijn, mensen met dementie of een handicap een stukje invulling te geven in de week? Om zo de mantelzorger te ondersteunen. En wilt u uzelf verder ontwikkelen en daarbij iets echt betekenen voor een ander? Kortom: wilt U uw kwaliteiten inzetten samen met een enthousiast vrijwilligers team? Meldt U zich dan aan als vrijwilliger bij de Bezoek en Opvang Service.Voor informatie kunt u terecht bij:

Coördinator BOS/Solidez : Wietske Vissers/Tel: 0645193443/ Mail:vptz.bos@solidez.nl/ www.solidez.nl

De Duizendjarige Den vertelde.

Vrijdag 10 februari jl. vond in Het Schild het 'Openingsfeest 100 jaar Het Schild' plaats, de start van een jaar vol festiviteiten en activiteiten. Een feestjaar, omdat 'Het Schild, centrum voor blinde en slechtziende ouderen' aan de Wolfhezerweg 101 op 20 augustus a.s. precies een eeuw bestaat.
Na het openingswoord door de directeur, de heer Frei, en korte toespraken van de burgemeester en de voorzitter van de Stichting Beheer Het Schild volgde buiten de onthulling van de fraaie mozaïek sofa. In de recreatiezaal kon men daarna genieten van de uitmuntende conference van de blinde Charlotte Glorie, een voorstelling die zij drie keer gaf. In de pas verbouwde Oranjerie speelde het orkestje 'Die Flegel' en overal kon royaal van hapjes en drankjes worden genoten. Een heel mooie start van het feestjaar, waarvan u het gehele programma kunt vinden op www.hetschild.nl.
Dit eeuwfeest is aanleiding om terug te gaan naar 1899 en de jaren daarna, als de basis wordt gelegd voor dit mooie 'centrum voor blinde en slechtziende ouderen'.
De Duizendjarige Den wist hier alles van en hij heeft dit vroeger allemaal aan Ulbe doorgegeven.

Aflevering 35: Een eeuw geleden; de komst van het 'Te huis voor alleenstaande Blinden'

Nicolaas Martinus Schild, geboren op 30 maart 1845, is onderwijzer en wordt al op 25-jarige leeftijd blind. Hierna besluit hij zijn verdere leven te wijden aan het verbeteren van het lot der blinden. In 1898 wordt hij gekozen tot voorzitter van de, dan vier jaar bestaande, 'Nederlandschen Blindenbond', met als zetel Den Haag. Deze functie vervult hij tot 1908.
In 1899 sticht de heer Schild in Den Haag de 'Vereeniging voor Nationale Blindenzorg' en wordt daar tevens voorzitter van (zelf gebruikt hij graag de naam 'president').
Drie punten worden als doel gesteld:
1. Oprichting van een tehuis voor alleenstaande blinden.
2. Stichting van een fonds ter ondersteuning van blinden boven de 50 jaar.
3. Een renteloze-voorschotkas voor blinden.
Deze vereniging bestaat niet meer, maar de eerste twee van deze in de statuten gestelde doelen worden tot werkelijkheid gebracht.
Het eerste doel wordt bereikt door oprichting van de Stichting 'Te Huis voor alleenstaande Blinden' op 30 maart 1904 te 's-Gravenhage, waarvan de statuten notarieel worden vastgelegd op 19 oktober van dat jaar.

Voorzitter van deze stichting is de heer Schild zelf, vice-voorzitter de burgemeester van Renkum Jonkheer Mr. Lodewijk Hendrik Nicolaas Nedermeijer, Ridder van Rosenthal, secretaresse Jonkvrouwe Louise Henriëtte Cornelia baronesse van Hoëvell en mejuffrouw Joanna Maria Desmons is penningmeesteresse. Gestart wordt met een grondkapitaal van *f* 138,-.

De heer Schild en talrijke helpers trekken door het land om belangstelling te wekken voor de oprichting van dit tehuis. Eind 1904 is hierdoor al *f* 10.000,- bijeen en een jaar later *f* 16.000,-. In mei 1908 is voldoende kapitaal bijeengebracht om een mooi stuk grond te kopen: een 5 hectare groot terrein te Wolfheze(n) van de Erven van de heer Hellingman, een gedeelte van het grote landgoed Waldfriede. Voor 15 cent per vierkante meter wordt dit terrein, gelegen op 150 meter ten noorden van het station Wolfheze, eigendom van de vereniging.

N.M. Schild

In 1911 heeft men voldoende geld om met de bouw van een 'Te huis voor alleenstaande Blinden' te beginnen en op 23 maart vindt de publieke aanbesteding plaats *N.M.* door de architect Corn. L. de Koning, met als laagste inschrijving de som van *f* 82.200,-. Het gehele plan bestaat uit een middengedeelte met twee vleugels, doch eerst wordt een middenstuk met één vleugel uitgevoerd.

Op zaterdag 19 augustus 1911 zou de eerste steen voor het gebouw worden gelegd door Z.K.H. Prins Hendrik, die beschermheer is van de Vereeniging voor Nationale Blindenzorg doch de Prins is door een sterfgeval in zijn familie verhinderd. H.M. Koningin Wilhelmina neemt die taak over. Zij spreekt bij deze eerste steenlegging de heilwens uit 'dat dit huis velen tot zege moge zijn'. De steen die op de foto in de takels hangt vermeldt echter al de naam van de Prins: 'Z.K.H. Prins Hendrik der Nederlanden legde op 19 aug. 1911 den eersten steen van dit Tehuis gesticht door N.M. Schild pres. der Nat. Blindenzorg'.

Op 28 juni 1912 wijzigt het bestuur bij de notaris de statuten uit 1904 van de Stichting 'Te Huis voor alleenstaande blinden'. Artikel 3 luidt nu:
'Dit tehuis moet een pension zijn, waaruit alle gestichtsgeest ten strengste geweerd is en waar alleenstaande blinden, onverschillig van welke belijdenis of leeftijd, een goede huisvesting en humane verpleging kunnen vinden. Zij die dit kunnen, betalen een billijke vergoeding, later bij reglement vast te stellen, terwijl onvermogenden kosteloos worden opgenomen'. In Artikel 4 worden de namen van de leden van de Raad van Toezicht genoemd: 'Het Bestuur wordt bijgestaan door een Raad van Toezicht, waarin thans zitting hebben de heeren doctor J. Brevée te Oosterbeek, G. van Mesdag te Hilversum, Jos. van Raalte te Vlissingen, H.Z. Zegers de Bijll te Nijmegen en Jonkheer J. Beelaerts van Blokland te Oosterbeek'.

De aankomst van Koningin Wilhelmina op het bouwterrein, vergezeld door de burgemeester van Renkum. Rechts de Oosterbeekse muziekvereniging 'Nooit Gedacht'. Links achter de koningin een hofdame en daarachter de heer Schild.

De eerste steen hangt in de takels om door de Koningin te worden geplaatst. De Koningin draagt een zwarte rouwband voor het overleden familielid van Prins Hendrik. De heer Schild staat klaar om zijn toespraak te houden.

Dinsdag 20 augustus 1912, een jaar en een dag na de eerste steenlegging, vindt de plechtige opening van het tehuis plaats door Z.K.H. Prins Hendrik. Voor de ingang heeft zich het Oosterbeekse muziekgezelschap 'Nooit Gedacht' opgesteld die als de Prins per rijtuig het terrein oprijdt hem met het Wilhelmus begroet. De inwijding heeft in de benedenzaal plaats, waar de heer Schild een treffende rede houdt. Daarna brengen twee blinden, de zanger Caron begeleid op de piano door de organist De Rijp, een inwijdingslied ten gehore. Na het gebouw bezichtigd te hebben schrijft de Prins zijn naam in het 'Gulden Boek'. Ter gelegenheid van de opening schenkt de Prins *f* 50,- aan het nieuwe tehuis.

Het tehuis begint met 29 inwonende blinden en is duidelijk bedoeld voor alle gezindten en heeft een strikt neutraal karakter. Voor onvermogenden is het wonen kosteloos, terwijl van degene die het betalen kan een billijke vergoeding wordt gevraagd. Er zijn kamers 1e, 2e en 3e klas en ook de eetafdeling heeft drie klasse-afdelingen die door het openzetten van de schuifdeuren daartussen kan worden veranderd in een grote conversatiezaal. Voor 'blindenarbeid' zijn twee kamers gereserveerd en de keuken is buiten het gebouw geplaatst om de etenslucht niet binnen te krijgen.
Een eigen elektrische installatie zorgt voor het opwekken van de stroom voor de verlichting en voor het oppompen van het water. Uit een 20 meter diepe put wordt het water opgepompt naar een groot drukreservoir in de kelder van het hoofdgebouw. Aan de huisleiding zijn meer dan 50 tapplaatsen verbonden, niet meegerekend de verschillende brandkranen op elke verdieping. Het gebouw wordt verwarmd door middel van een centrale verwarming met laagdrukstoom. Voor het gebouw is een bloementuin aangelegd. Een tweede gedeelte is boomgaard. Een moestuin om groenten, fruit en aardappelen in eigen teelt te kweken bevindt zich achter het gebouw.
De gemiddelde leeftijd van de eerste bewoners is 48 jaar; de jongste bewoonster, Antje Rendering, is 20 jaar en de oudste, Clazina de Steur, 75 jaar.

Op de veranda na de openingsplechtigheid op 20 augustus 1912. v.l.n.r.: mevr. v.d. Kloot (directrice), Z.K.H. Prins Hendrik, Jhr. Nedermeijer, Ridder van Rosenthal (burgemeester van Renkum), een onbekende dame en een onbekend meisje, freule van Hoëvell (secretaresse), de heer Schild (voorzitter) en mej. Desmons (penningmeesteresse). Foto Van Leer, voorpagina van het tijdschrift 'De Prins' van 31 augustus 1912.

PYGMALION

praktijk voor
HUIDVERZORGING
Yvonne Geerdink
tel.nr. 026-4833149
mobiel: 0622791324

Wolfheze 2
6874 BE Wolfheze

Kromme Elleboog 8
7081BX Gendringen

- Huidverzorging voor hem en haar
- Make-up
- Elektrisch ontharen (ZF)
- Verwijderen couperose, fibromen e.d.
- Manicuren (tijdens behandeling)
- Lichaamsmassage:(klassiek, drukpunt)
- Orang Malu massage
- Orthomoleculaire benadering
- Shiatsu cosmetiek
- Bed and Breakfast::Gendringen
- Erkend leerbedrijf KOC

Nieuw: - Hot Stone-massage..

- natural make-up; Couleur Caramel

16 maart is Pygmalion jarig, maak op die dag een afspraak en krijg 10 % korting op de gezichtsbehandeling uit het aanbod.

't Poeliershuus
Bed & Breakfast

Gendringen, Achterhoek Info. 06 22791324

Kapsalon Jeanette
026 3341856

* Haarverlenging
* Haaropvulling
* Nagelstylist
* Epileren en Make Up
* Zonnestudio

Winkelcentrum de Weerd
Van Der Molenallee 117
6865 CB Doorwerth

Kapsalon
Jeanette
026 3341856

Openingstijden:
Maandag 10:00 - 17:30
Dinsdag 8:30 - 17:30
Woensdag 8:30 - 17:30
Donderdag 8:30 - 17:30
Vrijdag 8:30 - 17:30
Zaterdag 8:30 - 15:30

Met en zonder afspraak

De naam 'Het Schild'.

In het begin van de jaren vijftig wordt er een prijsvraag uitgeschreven onder de bewoners voor een nieuwe naam van het tehuis, toen 'Tehuis voor Blinden' genaamd. Het wordt Huize 'Het Schild'; symboliserend enerzijds de bescherming en de geborgenheid en anderzijds het vertrouwen en de bemoediging die een schild biedt. Tevens herinnert de naam ook mooi aan de oprichter, de heer Schild.

Op deze ansichtkaart is het tehuis afgebeeld op de dag van de opening, met de vlag in top boven de hoofdingang. De foto is genomen op het moment dat de hoge gasten de veranda opkomen om te poseren voor de foto hiervóór. Foto Haagsch Illustratie & Persbureau - kaart nr. 4809.

Gezocht: organisatoren voor Sint Maarten

11 november was weer plezier voor jong en oud maar vooral voor de kinderen was het weer een groot avontuur. Iedereen kon zich lekker warmen bij de vuurkorven.
Daar Jozephien Huibers en Carool Hoogendoorn dit jaren met plezier geregeld hebben is het weer eens tijd het stokje door te geven. Het afgelopen jaar heeft Kathy Guilik meegeholpen maar alsnog zijn wij op zoek naar twee enthousiastelingen die St. Maarten voor de kinderen voort willen zetten.
Voor informatie: Jozephien Huibers 06-22316350 en
Carool Hoogendoorn 06-36313600

Tuincentrum Davidse heet voortaan...

DAVIDSE plant & bloem

plant & bloem
DAVIDSE

Bezoek nu ons geheel vernieuwde bedrijf.

DAVIDSE plant & bloem
Wolfhezerweg 104
Wolfheze

Fitness in Wolfheze, dichtbij en zonder poeha

Door Jan van den Bos

Al eerder besteedde Wolfskreet aandacht aan de mogelijkheden die er voor dorpsbewoners zijn om aan fitness te doen op het terrein van Pro Persona. Omdat dat alweer een tijdje geleden is en omdat de mogelijkheden verruimd zijn, besteden we graag nogmaals aandacht aan het bewegingscentrum waar ook u als dorpsbewoner, van harte welkom bent.
Het bewegingscentrum, waar het fitnesscentrum onderdeel van uitmaakt, vindt u op het terrein in Wolfheze, naast sportzaal De Brug.
Wij spraken met twee medewerkers van het centrum, Roel van Maasakkers en Vernon Pieters.

Waarom een Fitnesscentrum?
Vernon: 'Bewezen is dat lichamelijke inspanning een gunstige invloed heeft op hoe mensen zich voelen. Uit onderzoek is ook gebleken dat bewegen net zo stemmingsverbeterend kan werken als medicijnen. Bewegen is gezond voor lichaam en geest. Er zijn dan ook diverse initiatieven die het doel hebben cliënten, maar ook medewerkers en anderen die dat willen, de gelegenheid te bieden in beweging te komen. Van hardlopen tot nordic walking en dus ook fitness.'

Roel: 'Het bewegingscentrum zet zich in om op een kleinschalig en kwalitatief hoogwaardig niveau fitnessactiviteiten aan te bieden. Op een betrouwbare, veilige en laagdrempelige manier kan iedereen werken aan zijn of haar persoonlijke doelen op het gebied van bewegen. Zeg maar dichtbij en zonder poeha.'

Vernon: 'Het bewegingscentrum beschikt over moderne kracht- en cardio apparatuur. Een combinatie van beide geeft een optimaal bewegingsresultaat. Naast de fitnesszaal zijn er ruime kleedkamers waar na het sporten een verfrissende douche genomen kan worden. Ook beschikken we over kluisjes en een koffiekamer.'

Roel: 'Door de kleinschaligheid kunnen wij bezoekers persoonlijke begeleiding bieden. Er komen bij ons bijvoorbeeld mensen uit het dorp die uitbehandeld zijn bij een fysiotherapeut. Met name met nek-, rug- en schouderklachten. Die kunnen we verder helpen met gerichte oefeningen.'

Vernon: 'Wij hebben nog wel wat plek voor nieuwe bezoekers, bijvoorbeeld uit het dorp. Samen met de buurman aan de slag gaan stimuleert, het is veel leuker als het centrum bruist van de activiteit. U bent welkom dus.'

Wat u moet weten over het Fitnesscentrum

- Trainen gebeurt onder professionele begeleiding.
- Wie in het Fitnesscentrum gaat sporten krijgt een persoonlijk en in overleg op maat gemaakt fitnessprogramma.

Stationswinkel Wolfheze

tel: 026 - 4820484

Uw vriendelijke dorpswinkel

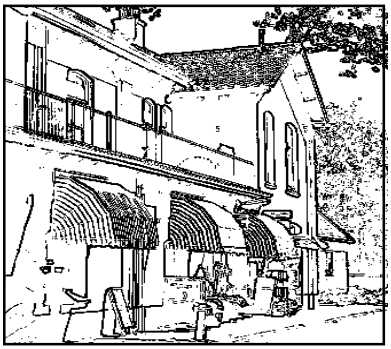

Voor al uw:

- Levensmiddelen,
- Toiletartikelen,
- Rookartikelen,
- Kantoorartikelen,
- Wenskaarten,
- Enz., enz.

Onze diensten:

- Beperkt assortiment geneesmiddelen
- Stomerijdienst Peelen
- Postagentschap
- Boodschappen bezorg-service in heel Wolfheze

Het Spoortje

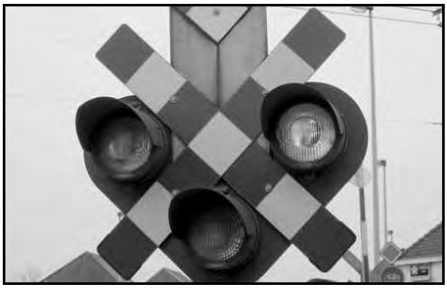

Openingstijden Stationswinkel Het Spoortje

Di. t/m vr. 11.00 - 20.00 uur
Za. en Zo.14.00 - 20.00 uur

- Om dit persoonlijke programma te kunnen opstellen, nemen we tijdens een van de eerste bezoeken een fitheidstest af.
- Benodigdheden: Sportschoenen, sportkleding, een handdoek en eventueel een flesje water.

Kosten
Kosten, per maand, voor dorpsbewoners en andere geïnteresseerden:

€	17,50	één keer per week
€	25,-	twee keer per week
€	30,-	drie/vier keer per week
€	15,-	intake en fitheidstest

Wanneer?
Voor dorpsbewoners en andere geïnteresseerden:

Maandag	16.00-18.00 uur
Woensdag	18.00-18.00 uur
Donderdag	16.00-18.00 uur
Zaterdag	09.00-10.00 uur

Voor cliënten, dorpsbewoners en andere geïnteresseerden:

Maandag	18.30-20.30 uur
Woensdag	18.30-20.30 uur
Zaterdag	10.00-12.00 uur

Informatie en aanmelding
Meer informatie en of aanmelding kan via het Bewegingscentrum.
Het Bewegingscentrum is telefonisch bereikbaar via het algemene nummer (026) 483 31 11, toestel 415, 416 of 417.
Of via bewegingscentrum@propersona.nl

Postadres
Bewegingscentrum, Wolfheze 2, 6874 BE Wolfheze

En dan nog dit:
Wij zoeken vrijwilligers/clubleiders voor ondersteuning bij het recreatieve fitness

- Heeft u affiniteit met fitness?
- Zou u het leuk vinden om de fitnessinstructeur te ondersteunen bij het begeleiden van cliënten?
- Bent u beschikbaar op maandag, woensdag en/of donderdagavond van 18.30 tot 20.30 uur en/of de zaterdagochtend van 10.00 tot 12.00 uur?
- Dan praten wij heel graag met u verder!
- Als u contact opneemt maken we een afspraak!

Van Ede
Assurantiën
Financiën

Onafhankelijke bemiddelaar voor vele verzekeringsmaatschappijen en hypotheekverstrekkers

Uw hypotheek herzien?
Uw pensioen bekijken?
Uw verzekeringspakket doornemen?

Loop even binnen, bel of mail ons!

Financieel adviseurs:
Dirk Kruitbosch / Harry Waaijenberg

Wolfhezerweg 94a
6874AH WOLFHEZE
Tel: 026 - 482 17 51 / Fax 026 - 482 19 21
E-mail: info@vanedeass.nl
www.vanedeass.nl

Glas-in-lood atelier

“De Bonte Specht”

De kunst van het licht.
Vervaardigen, ontwerpen, restaureren

Job Becker
Heelsumseweg 12
Wolfheze
026 - 4821675
www.debontespecht.nl

Regency Country Dances in Wolfheze

Veel mensen kennen de prachtige bals uit de tijd van Napoleon en de Regency periode (1795-1830). In de literaire werken van de Britse schrijfster Jane Austen - zoals 'Pride & Prejudice' en 'Sense & Sensibility' - worden deze sociale happenings uitvoerig beschreven.

Altijd al eens willen weten hoe er werd gedanst aan het begin van de 19e eeuw? En misschien zelf willen leren zo te dansen? Nu kan dat!

In het dorpshuis 'De Burcht' in Wolfheze worden iedere tweede zondag van de maand Regency Country Dance bijeenkomsten georganiseerd. De eerste bijeenkomst was op zondag 12 februari 2012.
De volgende bijeenkomsten zijn op 8 april (i.v.m. Pasen mogelijk andere datum), 13 mei en 10 juni. Na de zomer wordt het dansen weer verder opgepakt. Aanvang 13:30 uur - zaal open om 13:00 uur.

Het doel is om in gezellig groepsverband en in eigen tempo dansen te leren zoals 'La Boulangere', 'Hole in the Wall' en 'Mr. Beveridge's Maggot'. Aan de hand van filmpjes, documentatie en ervaringen van andere deelnemers worden basispassen en dansen geleerd. De bijdrage per persoon is € 5,- per les en is uitsluitend om de zaalhuur te bekostigen.

Meer informatie - onder andere hoe aan te melden en route - is te vinden op www.wolfheze.nl.

De organisators
Jacqueline Kramer, Saskia Giesbers en John van der Stap

ZORGSERVICETHUIS
GROOT IN KLEINE DINGEN

Verzorging, Verpleging of Thuiszorg in de Gemeente Renkum?

ZORGSERVICE*THUIS* is een erkende en gecertificeerde zorginstelling die op persoonlijke - en flexibele basis zowel Huishoudelijke verzorging en Persoonsgebonden Budget als Zorg in Natura levert.

Graag zijn we er voor u, met een klein, betrokken team. Wilt u samen met ons werken aan uw welzijn en welbevinden? Heeft u ondersteuningsvragen of direct zorg nodig?

Hier volgen onze contactgegevens:
Wolfhezerweg 120-9, 6874 AW Wolfheze
T 026 - 482 0009 - F 026 - 4820099
E info@zorgservicethuis.nl
W www.zorgservicethuis.nl

Kleine organisaties
HKZ

Website Gelderland in Beeld geheel vernieuwd

De website Gelderland in Beeld, met daarop de gedigitaliseerde beeldcollectie van de Gelderland Bibliotheek, is geheel vernieuwd. Op de website zijn ca. 60.000 ansichtkaarten, foto's en gravures te zien met historische afbeeldingen van bijna alle steden en dorpen in Gelderland. De beeldbank is onlangs uitgebreid met interessant nieuw beeldmateriaal, zoals de schenking van ongeveer 600 prentbriefkaarten en foto's van Gelderland van de heer A. Kolkman uit Rheden en de complete 'atlas van Blaeu' (*Atlas Maior*). Deze historische wereldatlas uit de 17e eeuw kan op groot formaat binnen een speciaal venster worden bekeken en virtueel worden doorgebladerd. De overige historische afbeeldingen kunnen verder in verschillende groottes op het scherm worden getoond. Ook is het mogelijk om van de meeste afbeeldingen op de website downloads en prints te bestellen in verschillende formaten.

Het adres van de website is: www.gelderlandinbeeld.nl

Dorpsfeest in Wolfheze Dorpsfeest in Wolfheze Dorpsfeest in Wolfheze

De Vrienden van de Klaproos, dorpsbelang en Pro Persona hebben de handen ineen geslagen. We zijn samen een feestcommissie gestart om van een gezamenlijk dorpsfeest in Wolfheze een feit te maken! Op zondagmiddag 24 juni is het zover. We willen het programma nog even geheim houden, maar feestelijk zal het zeker zijn. Het allereerste, gezamenlijk georganiseerde dorpsfeest zal plaatsvinden in en om openluchttheater 'De Klaproos', op het terrein van Pro Persona in Wolfheze.

Schrijf de datum vast in uw agenda en houdt uw brievenbus in de gaten dit voorjaar, voor meer informatie over deze feestelijke gebeurtenis!

Met vrolijke groeten, de feestcommissie

Edward de Jong

Klussen in en om het huis

T: 06 - 30 505 324
E: 026 - 383 11 69
E: edwardj2009@gmail.com
www.klusbedrijfedwarddejong.nl

Hubo Willemsen

Cardanuslaan 28 ***Doorwerth***
Tel: 026 - 3336571 ***Fax 026-3336329***
www.hubowillemsen.nl

Openingstijden:

Maandag	**13.00 - 18.00** uur
Dinsdag t/m vrijdag	**09.00 - 18.00** uur
Zaterdag	**09.00 - 17.00** uur

In Wolfheze bezorgen wij gratis aan huis

2012 WORDT HET JAAR VAN TV DE SLENK

Waarschijnlijk de kleinste tennisvereniging van onze gemeente Renkum, maar wel de gezelligste. Wij hebben 6 gravelbanen en 1 kunstgrasbaan. Dat is heel veel voor een kleine club. Dat houdt dan ook in dat je praktisch altijd kunt spelen.
Een nieuw jaar, een nieuwe lente, een nieuw bestuur met heel veel ambities.
En tennissen moet je niet gedwongen worden, maar je moet het gewoon leuk willen vinden.
Iets over de Slenk, naast de competitie organiseert de Slenk een aantal toernooien, vaak niet onder de vlag van de KNLTB. Dat houdt in dat er gezellig getennist wordt zonder dat de rating wordt aangetast.
Nu organiseert de Slenk voor het 13e jaar een vrijdagmiddagtoernooi.
Helaas worden mensen ouder en gaan een andere sport bedrijven. Dat geldt ook voor de deelnemers aan de vrijdagmiddag.
Op de vrijdagmiddag voert relaxed spelen de boventoon en om dan niet elke week te hoeven spelen is het prettig een paar teams extra toe te voegen.
Leden, niet leden , het maakt niet uit, u kunt zich gewoon opgeven.
Even duidelijk stellen hoe het op vrijdagmiddag er aan toegaat.

- Er is een A-poule en een B-poule, sterk en minder sterk, de teams kunnen promoveren en degraderen.
- Er wordt een damesdubbel, een herendubbel en 2 mixen gespeeld. De wedstrijden

duren een uur. We spelen normaal van 14.00 uur tot 17.00 uur.

- Daarna gezellig drinken en snacken.

Nog een andere bijzonderheid is dat wij bijna altijd mooi weer hebben en dan is het lekker toeven op de Slenk.
Voor degenen die niet weten waar ze de Slenk moeten zoeken, de Slenk is gelegen aan de Duitsekampweg 43 in Wolfheze.
Met de aankomende nieuwbouw in Wolfheze, zullen ook de daar wonende jonge gezinnen, jeugd en senioren zich vlug thuis voelen bij de Slenk.
Kunt u zich vinden in deze uitnodiging geef u dan op.
U kunt e-mailen naar Alice Vale, mail: Alice@vale.nl en Stef Vrolijk, mail:stef.vrolijk@hetnet.nl

---

Jeugd Wodanseck in de Raadzaal

Maandagavond 12 maart vulde de raadzaal in het gemeentehuis van de gemeente Renkum zich met jeugdige voetballers van S.V. Wodanseck. Op deze manier maakte Wodanseck duidelijk hoe groot het belang van de voetbalvelden in ons dorp zijn voor het regelmatig sporten en bewegen van onze jeugd.
De gemeenteraad begon aan de behandeling van de Sportnota van de Gemeente Renkum. Een nota waarin ondermeer als doelstelling staat dat de bevolking meer

Verzorgt u uw onderdanen wel goed genoeg?

Janine van Dijk
Voet-en-Zorg Hazeleger
Bij Provoet aangesloten PedicurePlus-praktijk
het betere voetenwerk voor
algehele voetenzorg en gespecialiseerd in
diabetische- en reumatische voetverzorging
maar óók cosmetische behandelingen,
of een ontspannende voetreflexmassage
aanrader :
een verfrissende peeling en masker voor de voeten
Bel voor een afspraak : tel:06-55502718
Adres : Wolfhezerweg 120/67, Wolfheze, www.voet-en-zorghazeleger.nl

Vervolg Jeugd Wodanseck in de Raadzaal

moet gaan bewegen en sporten, maar waarin tegelijkertijd voorgesteld wordt de voetbalvelden in Wolfheze te sluiten.
Martin de Graaff voerde het woord als voorzitter van Vereniging Dorpsbelang Wolfheze en Harrie van de Ven als voorzitter van Wodanseck. Beiden maakten duidelijk dat sluiten van de voetbalvelden zonder enige twijfel zal luiden tot juist minder bewegen en minder sporten. Niet alleen onder de Wolfhezer jeugd maar ook onder de andere doelgroepen die volgens de sportnota juist meer zouden moeten gaan sporten en bewegen..

Woensdag 18 januari begonnen de Nationale Voorleesdagen en daarom mochten alle kindjes van SKAR locatie "Mozaïek" die dag in pyjama naar de opvang komen. De Leidsters van de Mozaïek hadden voor deze dag een voorleesontbijt georganiseerd.
Toen alle kindjes binnen waren, was er een grote ontbijttafel, gezellig versierd door de leidsters die ook in pyjama waren. Daaraan werd gezellig ontbeten met z'n allen. Voor groot en klein was er iets lekkers te eten. Broodjes, knakworstjes, druiven enz. Aansluitend werd er voorgelezen uit het prentenboek van het jaar: Mama kwijt. Het was een hele gezellige ochtend met een lekker ontbijt en een leuk verhaal.

Beste dorpsgenoten,

Als je in het centrum van een dorp een vervallen oude supermarkt gaat opknappen dan is dat vragen om aandacht. Niet dat we aandacht te kort kwamen. Maar we merken het als we er bezig zijn. Velen van jullie zijn al een praatje komen maken en nog meer mensen zijn nieuwsgierig naar wat er nu allemaal gaat gebeuren. En das natuurlijk niet gek. Het is zelfs leuk. Vandaar dat we er nu eindelijk toe gekomen zijn eens uit de doeken te doen wat we van plan zijn.

De winkel in oude glorie herstellen zit er helaas niet in voor ons. Het woonhuis zoals de familie van Dugteren het bewoonde zullen we wel weer op die manier gaan gebruiken. Het woongedeelte zit achter de supermarkt en is vanaf de Wolfhezerweg niet zichtbaar, maar wel vanaf de Heelsumseweg. De aanvoer van goederen voor de winkel werd vanaf de Heelsumseweg geregeld. Die ruimte zullen wij als inpandige schuur gaan gebruiken. De bovenverdieping is voor ons gezin wat te klein met vier slaapkamers. Bovendien moesten de kozijnen vervangen worden en was er onvoldoende geisoleerd. Dat bracht ons ertoe te besluiten de bovendverdieping geheel te vervangen. Dit gold ook voor de voorkant van het pand dat met alle glazen puien en platte daken niet echt een fraai aanzicht geeft. De architect van Finnhouse, een bedrijf dat Finse houten woningen levert, maakte voor ons het ontwerp, waarbij de oorsponkelijke muren en funderingen als uitgansgpunt werden genomen en het pand meer als eenheid moest worden omgevormd. Met onze complimenten en die van de gemeente Renkum die het ontwerp in een keer goedkeurde. De bovenverdieping wordt naar voren gebracht en de platte delen naar achteren. Bijgaand het plaatje zoals het er ongeveer uit moet gaan zien.

De ruimte die overblijft in het supermarktgedeelte gaan we opdelen in een aantal kleinere kamers. Het plan is een vergaderruimte te realiseren, een kleine stilteruimte, twee Bed & Breakfastkamers en een wat grotere Leef!ruimte. Daar kan worden geleefd, ontbeten, gespeeld, gechild…. Een knapperend vuurtje in de kachel een warm gesprek.

Het idee voor een Leef!ruimte komt voort uit onze betrokkenheid bij een beweging in Arnhem Noord die Leef! heet. Leef! is ontstaan uit het verlangen van christenen in de wijken Hoogkamp, Burgermeesterswijk en Heijenoord om elkaar te ontmoeten en in de eigen wijk ook ontmoetingen aan te gaan met mensen die

geen kerken bezoeken. Dit heeft geresulteerd in bijeenkomsten in het KKC in Het Dorp waar eens in de maand op zondagmiddag Leef!bijeenkomsten worden gehouden. Dit voorziet in een behoefte. Doel is hiermee een open gesprek aan te gaan over geloof en de wezenlijke dingen van het leven. Verder worden er voor kids activiteiten georganiseerd en zijn er onder meer doordeweekse gespreksgroepen. Als bij wijze van spreken het zusje van Leef! Arnhem willen wij dergelijke activiteiten in Wolfheze organiseren. Maar zover zijn we nog lang niet. Eerst maar eens zien dat we er als gezin kunnen gaan wonen. Als alles een beetje volgens planning verloopt zouden we in de zomervakantie over kunnen. Aangezien we zoveel mogelijk zelf doen is het soms lastig in te schatten hoeveel tijd het opbouwen kost. Via deze weg of via digitale middelen zullen we Wolfheze op de hoogte houden.. Op de Faceboekpagina van Maarten Nijeboer is e.e.a. te volgen over de verbouw.
Op www. Leef-Arnhem.nl meer informatie over de achtergronden van Leef!

Hartelijke groet, Familie Nijeboer, Wolfhezerweg 84

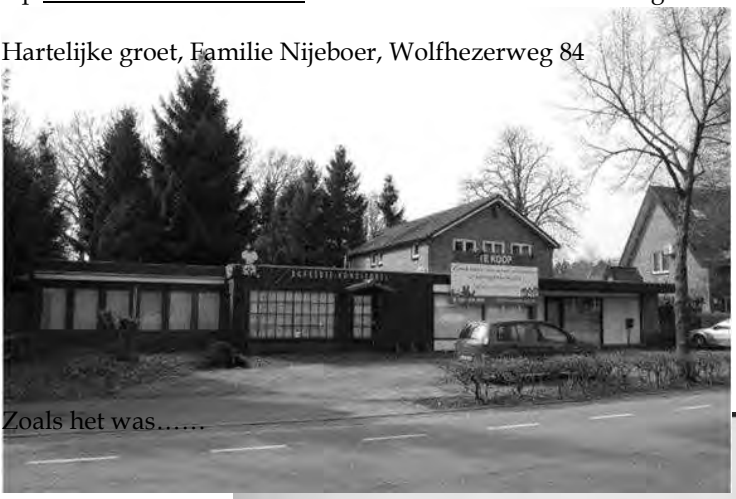

Zoals het was……

Zoals het ongeveer moet worden…

Weekagenda

Ook iets te melden voor de activiteitenagenda?
Meld het ons via redactie@wolfskreet.nl

Maandag:		
Vanaf 07:30 uur	Duobak en grof tuinafval	3348150
16.00 tot 18.30 uur	Kindergymnastiek en turnen	Gymnastiekzaal Balijeweg
16.30 tot 19.00 uur	Training pupillen	Wodanseck
18.00 tot 18.30 uur	Zwem ABC (RZC 0317-312763)	Zwembad Gelderse Roos
19.30 tot 22.00 uur	Badminton	De Brug
19.30 uur	*Tweewekelijks* Bridgen (4821570)	De Slenk
19.30 tot 21.40 uur	Zang en Vriendschap (4821556)	Het Schild
20.00 tot 22.30 uur	Holistische Ontspanningsmassage	Villa Beukenoord
Dinsdag:		
09.15 tot 11.15 uur	Damesgymnastiek / sport en spel	Gymnastiekzaal Balijeweg
14.00 tot 16.00 uur	Inloopspreekuur huisartsen	De Burcht
14.00 uur	*1e dinsdag van de maand* 55+ fietsen	De Burcht
14:00 tot 16:00 uur	Sacred dance (13-10/27-10/10-11/24-11/22-12)	De Burcht
15.30 tot 16.30 uur	Zwemmen voor ouderen (4821711)	Zwembad Gelderse Roos
18.10 tot 18.40 uur	Zwem ABC (RZC 0317-312763)	Zwembad Gelderse Roos
19.30 uur	Jeux de Boules (4821630)	De Burcht
19.00 tot 21.00 uur	Aquarobics (RZC 06-12925039)	Zwembad Gelderse Roos
20.30 tot 22.00 uur	Volleyballen	De Brug
Woensdag:		
Vanaf 07.30 uur	Grof afval	3348150
10:30 tot 11:00 uur	Inloopspreekuur Huisartsen	De Burcht
14:30 tot 16:30 uur	Bingo 55+ (21-10/18-11/16-12)	De Burcht
17.00 tot 18.30 uur	Inloopspreekuur Open Hof Kerk	Ingang Macharislaan
17.15 tot 18.15 uur	Peuter-, kleuter- en kinderzwemmen	Zwembad Gelderse Roos
20.30 tot 22.00 uur	Volleyballen (4821860)	De Brug
20.00 tot 22.00 uur	Koor Harmony	4821909
Donderdag:		
13.00 tot 14.00 uur	Spreekuur gebiedsagent	Medisch centrum Wolfheze
21.00 tot 23.00 uur	Volleyballen (026-4821236)	De Brug
Vrijdag:		
08.00 tot 11.30 uur	Weekmarkt	Terrein Gelderse Roos
14:00 tot 17:00 uur	Klaverjassen en Jokeren (7-10/21-10/4-11/18-11/2-12/16-12)	De Burcht
19.30 tot 21.30 uur	*Eenmaal per maand* (4821932) Wolfheze Night Fever groep I of II Bingo in De Burcht (19-10/16-11/21-12)	Kelder De Vlinder
Zondag:		
09.30 uur	Hardlopen (4822362)	Station

stimuleringsprijs

Er zijn soms evenementen en activiteiten in Wolfheze waar je als professioneel gespreksleider en presentator je kwaliteiten kunt inzetten.

De uitreiking van de stimuleringsprijs in De Burcht op 11 juni 2009, was een echt hoogtepunt.

Ik dank Dorpsbelang nog altijd dat ze mij zowat de vrije hand hebben gegeven.

Ik kon al mijn creativiteit kwijt en dan neem je mensen mee in één groot feest.

Je adviseert de organisator van zo'n evenement hoe je tot een invulling van zo'n avond komt en welke vorm daarin wordt toegepast.

Iedereen die op het podium moet verschijnen wordt gerustgesteld en op een ontspannen manier door vaak spannende minuten heengeleid.

Als je aan het einde van de avond iedereen voldaan naar huis ziet gaan, dan weet je waar je het voor doet.

Je inzetten voor je eigen dorp: dat maakt Wolfheze Wolfheze.

Camping & Chaletverhuur Lindenhof

WAT BIEDT CAMPING LINDENHOF ?

- Toeristische plaatsen voor caravans, campers en tenten.
- Seizoenplaatsen en voorseizoenplaatsen.
- Alle plaatsen zijn zeer ruim en autovrij.
  Parkeren op aparte parkeerplaats.
- Uniek sanitairgebouw. Een hout stapel bouwhuisje uit Litouwen, met grasdak. Het gebouw heeft vloerverwarming en is voorzien van zonneboiler, solartubes en LED-verlichting.
- Speeltuintje met airtrampoline.
- Wasserette.
- Receptie en terras met kleinschalig verkoop en uitleen van boeken en spellen.
- Arrangementen en excursies in samenwerking met Natuurmonumenten.
- Verhuur / verkoop van huisjes en chalets.

Welkom op Camping & Chaletverhuur Lindenhof, Jan Aalderink

www.camping-lindenhof.nl

Camping & Chaletverhuur Lindenhof
Wolfhezerweg 111 tel. 026-4821728
6874 AD Wolfheze fax 026-4822271
e-mail info@camping-lindenhof.nl