



Wolfskreet

kwartaalblad voor Wolfheze

jaargang 20, nr. 4 december 2022



Met in dit nummer o.a.:

- onthulling monument voor de Glider Pilots
- veel natuur-onderwerpen
- running dinner en open tafel
- herontwikkeling terrein Pro Persona
- en nog veel, veel meer ...



HENRI BLOEM

KWALITEITSWIJNEN SINDS 1833



Amsterdamseweg 126, 6814 GJ Arnhem
026-4455220 – arnhem@henribloem.nl
www.henribloem.nl/henri-bloem-arnhem



van de redactie

Wat is er weer ongelooflijk veel te “verhalen” over ons dorp Wolfheze. Daar doen wij het als redactie voor, een lezenswaardig dorpsblad maken voor en door inwoners.

In deze editie besteden wij onder andere aandacht aan een nieuwe inwoner van het Schild, brengen we een bezoek aan het “Finnhouse”, vertellen over de nieuwbouw van de Brandweerkazerne en leest u over bezorgde bewoners rond de Duitse-kampweg omtrent verkeersveiligheid.

Verder is er belangrijke informatie van Natuurmonumenten die begin 2023 de padenstructuur in Natuurgebied Wolfheze gaat aanpassen. Dit als uitvloeisel van het Recreatie Zoneringsplan Veluwe. En we hebben een update over de herontwikkeling van het Pro Persona terrein Wolfheze. Roel Ekeris, onze boswachter levert zijn laatste bijdrage aan de Wolfskreet, omdat hij in maart volgend jaar met pensioen gaat. Vermeldenswaardige activiteiten in het vooruitzicht zijn o.m. een Winterwandeling, een Open Tafel en de Kerstvieringen en we hebben weer een “Hartblok”.

Onze twee nieuwe redactieleden, Janet Esselaar en Marjan Onvlee, stellen zich voor en we nemen

afschied van Peter Jasperse, die gedurende tien jaar (!) de financiën én de lay-out deed. Dat zijn maar liefst 40 edities, dus vele uren inzet en hoofdbreken. Chapeau en enorm bedankt Peter!

Wij wensen u alvast prettige Kerstdagen en een goede jaarwisseling en we hopen met deze nieuwe redactie in 2023 weer mooie edities van de Wolfskreet te kunnen maken.

Colofon

De Wolfskreet is een gratis blad voor en door inwoners van Wolfheze, de Buunderkamp en het Hazeleger.

Woon t u buiten Wolfheze, dan kunt u de Wolfskreet voor € 12,50 per jaar toegestuurd krijgen.

Uitgave december 2022

Oplage	660 stuks
Verschijsning	vier keer per jaar

Contactgegevens

Advertenties: advertentieswolfskreet@gmail.com

Gea Slof	026-482 1810
----------	--------------

Redactie: redactiewolfskreet@gmail.com

Gea Slof	06-4751 4393
----------	--------------

Janet Esselaar	026-474 2451
----------------	--------------

Marjan Onvlee	06-5182 5855
---------------	--------------

Marleen Hiltermann	06-4981 4588
--------------------	--------------

Tjerk Notten	06-2331 0187
--------------	--------------

Columnist: Ulbe Anema (de Duizendjarige Den)

Druk: Huisdrukkerij Pro Persona
(zinnvolle dagbesteding voor cliënten)

Het volgende nummer van de Wolfskreet verschijnt rond 13 maart 2023. Het aanleveren van kopij kan tot uiterlijk vrijdag 10 februari 2023.

De redactie behoudt zich het recht voor om ingezonden stukken in te korten, aan te passen of niet te plaatsen.



ZORGSERVICETHUIS
GROOT IN KLEINE DINGEN

Wijkverpleging in Wolfheze e.o.

ZORGSERVICETHUIS is een erkende en gecertificeerde zorginstelling die op persoonlijke - en flexibele basis Wijkverpleging en zorg met een Persoonsgebonden Budget levert.

Graag zijn we er voor u, met een klein, betrokken team. Wilt u samen met ons werken aan uw welzijn en welbevinden? Heeft u ondersteuningsvragen of direct zorg nodig?

Hier volgen onze contactgegevens:

Wolfhezerweg 120-9, 6874 AW Wolfheze

T 026 - 4820009 - F 026 - 4820099

E info@zorgservicethuis.nl

W www.zorgservicethuis.nl



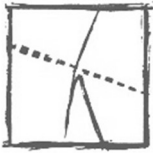

Dorpsbelang Wolfheze

Klok voormalige Open Hofkerk blijft behouden

De kerkklok bij de voormalige Open Hofkerk blijft behouden. Daar zijn de werkzaamheden begonnen om de kerk en voormalige Burcht om te vormen tot woningen. De kerk blijft als gebouw intact met appartementen. Op de plaats van de Burcht komen twee nieuwe woningen. Door de herbesteding van de kerk tot woonruimte moest er een nieuwe plek gevonden worden voor de klok.



De klok is oorspronkelijk van de verdwenen kerk aan de Balijeweg (ongeveer waar nu het appartementencomplex staat). Nu er een nieuwe plek voor de klok moet komen, is het ook tijd voor een nieuwe klokkenstoel, want de oude staat op instorten. Het idee is om zowel de klok van de kerk – oorspronkelijk van de Balijeweg – en het glas in lood van de voormalige Open Hofkerk te

verwerken tot een nieuwe klokkenstoren, zodat er van beide kerken iets terug te vinden is.

Plaats van de toekomstige klokkenstoren staat nog open, maar wellicht is het nieuw ingerichte dorpsplein een optie.

De klok en een klein deel van de glas in lood ramen zijn overgedragen aan Dorpsbelang Wolfheze en gaan voorlopig in de opslag. Wij gaan op zoek naar een kunstenaar die de nieuwe klokkentoren kan vormgeven en maken. Kosten van het project zijn nog niet duidelijk, maar wellicht wordt te zijner tijd een crowdfunding actie ingezet om aan het benodigde bedrag te komen.

Wordt vervolgd.

Nieuw monument voor Glider Pilots onthuld in Wolfheze

Met een respectvolle ceremonie en onder grote belangstelling is op 16 september een nieuw monument onthuld voor de Glider Pilots die rond Wolfheze op 17 september 1944 massaal zijn geland bij de Airborne. De onthulling werd verricht door burgemeester Agnes Schaap en kinderburgemeester Tom Eerens van de gemeente Renkum.

Een monument specifiek voor de Glider Pilots en copiloten was een vurige wens van nabestaanden. Meer dan 600 gliders landden op 17 september 1944 rondom Wolfheze, op de Reijerscamp, Boschhoeve en Sinderhoeve. Het was de start van de poging de brug in Arnhem te veroveren en Nederland boven de rivieren te bevrijden. De piloten vervoerden materieel en manschappen voor de operatie. Na de landing vochten ze mee en hielpen uiteindelijk soldaten te vluchten over de Rijn naar het zuiden.

Bij de ceremonie kwam de rol die de piloten en copiloten speelden nadrukkelijk aan de orde. Ook werd een minuut stilte gehouden voor de overleden koningin Elizabeth van Groot Brittannië. Na de onthulling werden veel kransen gelegd, waaronder de luchtmacht, gemeente Renkum en de inwoners van Wolfheze. De laatste werd gelegd door Jan Aalderink en Paul Hendriks, leden van het Airborne Comité Wolfheze en al jaren betrokken en actief bij de herdenkingsmaand.

Het Airborne Comité Wolfheze hoopt dat met het nieuwe monument de gebeurtenissen die zich in en rondom dit dorp hebben afgespeeld, met als start het noodlottige bombardement als opmaat voor de luchtlandingen, beter voor het voetlicht komen. Dat doet recht aan de slachtoffers die vielen in dit dorp bij het

bombardement en aan de geschiedenis.



Bloemen voor Ulbe Anema bij herdenking Airbornebank

Sinds 1991 wordt in september bij de Airbornebank, bij het Dorpsplein in Wolfheze, een herdenking gehouden om stil te staan bij iedereen die in 1944 het grootste offer bracht in een poging om Nederland te bevrijden van de Duitse bezettingsmacht. Zo ook afgelopen zondag 18 september. Het was een regenachtige herdenking, maar wel onder aanwezigheid van burgemeester Agnes Schaap van de gemeente Renkum. Die was, net als Ulbe Anema – die al sinds 1991 de herdenking organiseert -, verrast door het dankwoord en de bloemen die Ulbe overhandigd kreeg van het Airborne Comité Wolfheze.

De herdenking van 2022 was volgens strak protocol als andere jaren. Sinds de start in 1991 is dorpsgenoot Ulbe Anema de grote initiator. Dit keer in de stromende regen en ondanks dat was het rondom de bank goed gevuld met dorpsgenoten, Britse militairen en nabestaanden van de Glider Pilots.

In de laatste vergadering van het Airborne Comité Wolfheze had Ulbe echter aangeven na 32 jaar het stokje te willen overdragen. De bank bij het Dorpsplein is in het verleden geadopteerd door de Glider Pilots, die in grote getale rondom Wolfheze landden in 1944 op Reijerscamp, Boschhoeve en Sinderhoeve. De herdenking in het verleden was met veel veteranen die daar speciaal voor naar Wolfheze kwamen. Een lunch in de voormalige Burcht was stevast onderdeel van het programma, met als afsluiting de herdenking bij de Airbornebank. Na twee sobere herdenkingsjaren vanwege corona, was dit jaar voor het eerst dat geen enkele Glider veteraan nog aanwezig kon zijn. Nabestaanden wel.

Na de toespraak, Last post, volksliederen, kranslegging en afsluiting werd de strakke ceremonie doorbroken. Namens het Airborne Comité Wolfheze nam Frans van Daal het woord. Hij bedankte Ulbe voor de 32 jaar enorme toewijding en overhandigde onder luid applaus een bos bloemen. Ulbe was zichtbaar verrast en geroerd.



De herdenking van allen die vielen wordt in de toekomst zeker voortgezet op 4 mei bij dodenherdenking en in de Airbornemaand september. Waar en op welke wijze wordt in het Airborne Comité Wolfheze – waar Ulbe gelukkig nog altijd wel deel van uitmaakt – verder besproken.

Statushouders in woningen Pro Persona

Vanuit de gemeente Renkum kwam eind september onderstaand nieuws over de komst van statushouders op het terrein van Pro Persona.

Op het terrein van Pro Persona worden op dit moment ongeveer 15 woningen voor statushouders gereed gemaakt. De verwachting is dat de woningen eind oktober gereed zijn. Het is de bedoeling hier gezinnen en eventueel een beperkt aantal alleenstaanden tijdelijke opvang (2 jaar) te bieden.

Welke statushouders er komen weten we nog niet, het zullen waarschijnlijk ook statushouders vanuit omliggende gemeenten zijn. Zodra we hierover meer informatie hebben delen we dit met u.

Wij begrijpen dat het van belang is om de nieuwe gezinnen goed te laten landen en hen de mogelijkheid te bieden om te kunnen integreren. En we waarderen het daarom dat u in Wolfheze betrokken bent bij alle nieuwkomers.

Inmiddels is er een overleg opgestart met Dorpsbelang Wolfheze, Anнемieke Nijeboer, Ellen Ninaber en de gemeente om te kijken wat er mogelijk nodig is om de nieuwkomers te ondersteunen.

Bron: gemeente Renkum



Kerst- en nieuwjaarswens

De bestuursleden van Dorpsbelang Wolfheze wensen alle inwoners sfeervolle kerstdagen en een saamhorig 2023.

Wij hopen u in 2023 regelmatig te ontmoeten op uiteenlopende momenten in ons mooie dorp.

Het jaar 2023 zullen wij een nieuwe koers gaan varen, waarin wij onze leden op belangrijke onderwerpen nauw en actief willen betrekken. Onze koers lichten wij in 2023 nader aan u toe.

Oproep betaling lidmaatschapsbijdrage 2023 Dorpsbelang

Het nieuwe jaar staat voor de deur. Fijn als u ook dit jaar uw Dorpsvereniging en de activiteiten die zij organiseert en ondersteunt mogelijk maakt !

Pak meteen even uw mobiel, computer, laptop, tablet of bankoverschrijving en maak uw bijdrage over.

Dat kan op bankrekening NL22 ABNA 0515 4467 18 t.n.v. Vereniging Dorpsbelang Wolfheze e.o. onder vermelding van "lidmaatschapsbijdrage 2023" en uw naam, adres en liefst ook e-mailadres.

De bijdrage bedraagt ook komend jaar € 7,50 per huishouden.

Lid worden ?:

Maak ook dan € 7,50 over op: NL22 ABNA 0515 4467 18 t.n.v. Vereniging Dorpsbelang Wolfheze e.o. onder vermelding van "nieuw lid 2023" en uw naam, adres en liefst ook e-mailadres. U bent dan direct lid tot wederopzegging.

Het Wolfhezer Finnhouse

De familie Sietsema heeft lang gezocht naar een plek om zelf een huis te gaan bouwen in of rond Wolfheze. Arien en Wietske hebben in hun jeugd aan de noordkant van de Veluwe gewoond en later gedurende elf jaar in Arnhem met dochter en zoon.

Begin 2019 lukte het bij toeval om een bosperceel aan de Balijeweg te kopen, dat al wel een bouwvergunning had maar geen enkele basisvoorziening. Het hele vergunningenproces daarvoor duurde een jaar; vertraging was er door de Corona- en de stikstof-crisis (op provinciaal niveau). Het volgende project was om de grond bouwrijp te maken. Hiervoor heeft een plaatselijk bedrijf op fantastische wijze de houtkap verzorgd. Toen kon er gestart worden met bouwen en vervolgens was het huis in vijf maanden klaar!

Gekozen is voor een groot "Finnhouse", wat betekent dat er sprake is van duurzame houtbouw en natuurlijke isolatie. Er is zowel Fins als Nederlands hout gebruikt. De voorkant van het huis is dichter gemaakt, maar aan de achterkant van het huis zijn (van boven tot onder) grote "triple-isolatie" ramen aangebracht. Hierdoor komt de prachtige tuin voortdurend binnen, op elke plek waar je bent.



In het totaal is er 225 m² aan woonoppervlakte. Alleen op de benedenverdieping is vloerverwarming en de vloer is bedekt met kurk voor een natuurlijke uitstraling. De wanden zijn geïsoleerd met schapenwol, er zijn zonnepanelen op het dak en er is een middelgrote warmtepomp. In de zomer is het lekker koel in huis en 's winters aangenaam warm.

Inmiddels woont de familie twee jaar in Wolfheze. Arien kan vanwege zijn werk als interim-projectmanager veel vanuit huis werken. Dit doet hij in het omgebouwde atelier van Wietske, die keramist is en daarin ook lessen geeft. Zij heeft haar "Atelier W" inmiddels in Doorwerth met meer ruimte om les te geven. De familie heeft al een paar buurtborrels meegemaakt en is fan van het "running-dinner". Als lid van t.v. de Slenk, ervaren zij altijd ruimte om te spelen en een fijne sfeer in het clubhuis. De inburgering in het dorp heeft hen niet veel moeite gekost!

Gea Slof en Marjan Onvlee



OPEN WOENSDAG T/M ZONDAG: 11.00 TOT 22.00 UUR

Weverstraat 65 Oosterbeek | 026 737 04 64 | www.info@bildersproeflokaal.nl

**PUUR
KOFFIE**

IN DE WEVERSTRAAT
OP NUMMER 63
VERKOPEN EN SCHENKEN
BARISTA JAN-PAUL EN
NIENKE EN HUN TEAM
DE LEKKERSTE KOFFIE, THEE
EN CACAOPRODUCTEN.

OPENINGSTIJDEN:

KIJK VOOR DE ACTUELE
OPENINGSTIJDEN OP
WWW.PUURKOFFIE.NL OF OP
ONZE FACEBOOK PAGINA

DE KLEINSTE ESPRESSO BAR VAN NEDERLAND



Vorig jaar rond deze tijd stelde de redactie van de Wolfskreet de vraag hoe de Bananenbult en de Leeuwenkuil aan hun naam komen. Unieke benamingen van de Matterhorn en Mont Blanc van Wolfheze waar de kinderen in de winter met sneeuw vanaf roetsjen. De aanduiding van de Bananenbult komt uit iemands dikke duim gezogen. Over de Leeuwenkuil kan ik wel wat vertellen....

Het verhaal begon lang, lang geleden, toen de duizendjarige den nog slechts het formaatje bonsaiboompje had. In die tijd leefden er twee wolven in Wolfheze. De één had een prachtige donkere vacht en de ander was spierwit.

Het boterde niet tussen die twee, en dat is licht uitgedrukt. Elke dag leverden de wolven een strijd met elkaar. De zwarte wolf was slecht, boos, vol afgunst, leugens en wrok. De wolf met de lichte vacht was goed, vriendelijk, hoopvol en gaf vreugde. Die twee wolven waren zo verschillend, elkaars tegenpolen. De twee konden niet met elkaar. Op een dag kwam het tot een fatale confrontatie. Wit stond tegenover zwart, zwart tegenover wit. Bij het vallen van de avond vochten de wolven met elkaar als leeuwen.

Bij een grote kuil achter op het Pro Persona terrein is het conflict beslecht. Daar, in die kuil waar gevochten werd als leeuwen, stopte het voor de wolf... Sinds die tijd heet die kuil de Leeuwenkuil, refererend aan hun gevecht.

Wil je weten wie er nu gewonnen heeft in de Leeuwenkuil? Dat is een lastige vraag!

De strijd tussen die twee wolven, tussen goed en kwaad, tussen slecht en vriendelijk, tussen duister en hoop stopt eigenlijk nooit. Beide wolven horen bij het leven, en leven in ieder mens. Het is een strijd die we allen voeren in onszelf. Welke wolf grootser kan worden? De wolf die jij voedt!

In deze donkere tijd zie ik gelukkig een boel witte wolven door Wolfheze lopen.



Sanitair-online is de webshop waar U iets anders koopt als in de bouwmarkten

Wij zijn gespecialiseerd in glazen wastafels

Waskommen

Design kranen

Ledspiegels

Badmeubels

Vrijblijvend 14 Dagen Thuis Bekijken

Zoekt U wat anders laat het me weten

**Ga naar de webshop en maak Uw keuze of kom op een
mooi idee**

WWW.SANITAIR-ONLINE.EU



Telefoon 026-333 30 29

Oosterbeek

Utrechtseweg 220
6862 AZ Oosterbeek

Heelsum

Kamperdijkklap 6
6866 BR Heelsum

Wageningen

Generaal Foulkesweg 50
6703 BT Wageningen

Mijnhart
UITVAARTVERZORGING

info@mijnhartuitvaartverzorging.nl
www.mijnhartuitvaartverzorging.nl

Nieuwe ontwikkelingen bij de Beatrixschool

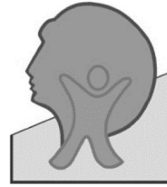

**Prinses
Beatrixschool**
Wolfheze

Onderwijsactiviteiten

Iedereen in Wolfheze weet de Prinses Beatrixschool wel te vinden. Het is een fijne school waar naast mooi onderwijs ook allerlei andere activiteiten ontplooid worden. Zo hebben we recent nog samen met de buurtgenoten van een heerlijk kopje groentesoep uit de eigen schoolmoestuin kunnen proeven. De kinderen hebben het afgelopen half jaar, onder leiding van Wendy Vlier, in de tuin voor de school in hun eigen moestuin gewerkt. Behalve dat dit ontzettend leerzaam is, was het natuurlijk ook gewoon leuk om te doen. En als je dan ook nog van je eigen oogst een lekker soepje kunt maken, dan weet je helemaal waar je het voor gedaan hebt.

Ouders en Wendy willen we via deze weg nog hartelijk bedanken voor deze traktatie.

Maar er gebeurt nog veel meer in en rond ons schoolgebouw ...

Steeds meer groepen weten ons te vinden die een plekje zoeken om te vergaderen, te sporten of gewoon samen willen komen.

We hebben daarvoor een kleedruimte van de gymzaal omgetoverd tot een mooie ruimte die geschikt is om te ontmoeten.

Tevens hebben we een pantry ingericht zodat er ook een kopje koffie of thee geschonken kan worden. En natuurlijk is er ook nog de buitenruimte. Fijne bankjes op het schoolplein om even naar buiten te kunnen als daar behoefte aan is.

Kortom, er is een fijne nieuwe plek in Wolfheze erbij voor eenieder die samen wil komen.

Wat ons betreft staat ruimte bieden om te ontmoeten voorop. We vragen daarom slechts een kleine huur om de kosten te dekken.

Bent u benieuwd naar de mogelijkheden, neem dan gerust contact op met Peter Peltzer. Hij is de verantwoordelijke voor het beheer van de ruimtes.

Hartelijke groet,

Roland Stoffelen
directeur Prinses Beatrixschool

Woonvragen?

Waar moet u aan denken bij de verkoop van een woning?
Is het verstandig om eerst uw woning te verkopen, of is het beter om
te beginnen bij het zoeken naar een andere woning?
En wat komt er dan allemaal bij kijken?
Is er wel een passend alternatief?

Heeft u vragen? Wij denken graag met u mee!
Neem gerust contact op voor een vrijblijvend adviesgesprek.

Bekijk ook onze antwoorden bij het sociale café van Renkum voor
Elkaar (koopwoningen), o.a. te zien via onze website.

Tip: bij stijgende rente en toegenomen marktwaarde kan het zinvol zijn om uw hypotheek
aan te passen. Voor een gevalideerd taxatierapport bent u bij ons ook aan het juiste adres.



Martine van Brakel-Voorhoeve
Tel.: 026-4453151 / 06-11017373
E-mail: m.voorhoeve@voorhoeve.nl
Website: www.voorhoeve.nl

**VOORHOEVE
MAKELAARS**

Deskundig, betrouwbaar en betrokken.



Update herontwikkeling Pro Persona terrein Wolfheze

Vanuit Pro Persona en de Gemeente Renkum geven wij de lezers van de Wolfskreet graag een update omtrent de herontwikkeling van het Pro Persona terrein in Wolfheze.

In de toekomst gaat Pro Persona een gedeelte van haar terrein verkopen voor woningbouwontwikkeling. In de komende jaren wordt het terrein daarom her-ontwikkeld tot een omgeving waarin wonen, zorg, dagbesteding, werk, natuur en vrijetijdsbesteding gaan samenkomen. Wij willen de inwoners van Wolfheze hierbij zo goed mogelijk informeren en betrekken.

Wandelingen

Afgelopen zomer hebben veel inwoners van Wolfheze gewandeld over het terrein van Pro Persona. We hebben toen laten weten waarom een herontwikkeling van het terrein noodzakelijk is. Met plezier kijken we terug op de grote belangstelling die hiervoor was. Wij hebben goede gesprekken met u gehad en hebben veel interessante suggesties, leuke ideeën en mogelijke aandachtspunten ontvangen, waarvoor veel dank. Zo zijn er al veel ideeën over gezamenlijke nieuwe voorzieningen gegeven, zoals een medisch centrum of een supermarkt.



Projectteam met Gemeente Renkum

De Gemeente Renkum heeft in het najaar een programmamanager en een omgevingsmanager aangesteld. De communicatie naar de inwoners over de herontwikkeling van het terrein wordt door de gemeente, in samenwerking met Pro Persona, opgepakt. Samen met de inwoners van Wolfheze willen wij praten over de kansen en voordelen die kunnen ontstaan voor het dorp, de bewoners en voor Pro Persona. Ook heeft u wellicht aandachtspunten en mogelijke zorgen. We zijn nu bezig om een planning voor de komende tijd te maken en om het bovengenoemde participatietraject op te starten. We gaan u later informeren hoe dit traject er verder precies uit gaat zien.

Tijdsplanning

Dit soort herontwikkelingstrajecten duren over het algemeen lang, zelfs vaak meerdere jaren. Voordat er daadwerkelijk gebouwd kan gaan worden, vindt er een lange voorbereiding plaats.

Mini-enquête over digitaal platform

Om te weten te komen of er interesse is om via een digitaal platform op de hoogte gehouden en betrokken te worden, is er eind oktober een kleine

vragenlijst rondgestuurd. Ook vroegen we via welke communicatiemiddelen u verder het liefst geïnformeerd en betrokken wil worden. Deze mini-enquête heeft o.a. ook op de website van Dorpsbelang gestaan. Op het moment van het schrijven van dit artikel zijn we de resultaten nog aan het verwerken. We houden u op de hoogte van de uitkomsten.

Nieuwsbrief

We gaan u in ieder geval op de hoogte houden door middel van nieuwsbrieven. Er wordt hard gewerkt aan de eerste nieuwsbrief. Het streven is om de eerste in december te laten verschijnen.

Omgevingsmanager Alied Fijen

Alied Fijen is de recent aangestelde omgevingsmanager van de gemeente Renkum die zich met het participatietraject met betrekking tot de herontwikkeling van het Pro Persona terrein gaat bezighouden. In de nieuwsbrief zal Alied zich aan u voorstellen en in het volgende nummer van de Wolfskreet kunt u een interview met haar lezen. Zij gaat onder andere de wensen en belangen van inwoners en andere belanghebbenden in kaart brengen.

Vragen en suggesties?

Heeft u vragen of suggesties over de herontwikkeling van het Pro Persona terrein? Stuur dan een e-mail naar: wolfheze.bouw@propersona.nl. Dit is een tijdelijk e-mailadres. Er is een

nieuw mailadres bij de gemeente in ontwikkeling, dit zal in de eerste nieuwsbrief worden vermeld.

*door: Christa van Duin
woordvoerder/senior communicatieadviseur a.i. Pro Persona*



Kunstz!nnig op Pro Persona

Op zes zaterdagen, verspreid over oktober, november en december, werden er diverse workshops gegeven op het Pro Persona Park in Wolfheze. Mensen met én zonder een psychische kwetsbaarheid kwamen samen om aan de slag te gaan met productontwerp, schrijven, fotografie, drukkunst, dans en/of muziek.

Kunstenares Sifra Kock, één van de organisatoren van deze workshopreeks, was erbij: "Het was enorm leuk om te zien hoe natuurlijk de groepen mengden en iedereen

geconcentreerd aan het werk was ten tijde van de diverse creatieve praktijklessen. En wat hebben we veel gedaan: er is bestek ontworpen, teksten geschreven, geëxperimenteerd met monoprints, geïmproviseerd gedanst en geleerd door middel van muziek.

Door middel van de workshops en de thema's ontstonden uiteenlopende gesprekken, soms klein, soms persoonlijk of voor iedereen heel herkenbaar."

Manager Zin! Dagbesteding, Miranda van de Pol, geeft aan dat de intentie is om de succesvolle reeks volgend jaar voort te zetten.

"De afstand tussen ons park en de samenleving, en daarmee tussen mensen binnen de GGZ en daarbuiten, is weer een stapje kleiner geworden. Samen komen, elkaar spreken en zien, helpt om vooroordelen en clichés te doorbreken. Dat dit kan aan de hand van toffe workshops, is alleen maar extra winst en daarmee reden om hier een mooi vervolg aan te geven."



Hoe zit het met jouw energie aan het eind van 2022? Wil je ontspanning en balans

Rebalancing kan je hierbij helpen
Je ontspant en laat gedachten los

Rebalancing sessies en massages

www.tobalanz.nl
06-54778278
tobalanz@gmail.com

Trudy Boer
Heelsumseweg 49
Wolfheze

De wereld mooier achterlaten

Sommigen van jullie hebben mij vast wel eens in het dorp rond zien rijden, in een blauw autootje met het logo “Meerbomen.nu”. En regelmatig krijg ik de vraag “wat betekent dat nou”, of “staan er al niet genoeg bomen in Wolfheze?” En recent kreeg ik de vraag of ik dat eens kan uitleggen in de Wolfskreet, dus bij deze!

“Meerbomen.nu” is een campagne van Urgenda, gestart op initiatief van Stichting MEERGroen en heeft kunnen opschalen dankzij Caring Farmers. Doel is om in de komende jaren miljoenen extra bomen te planten in Nederland; goed voor het klimaat en broodnodig voor het herstellen van de biodiversiteit!

“Meerbomen.nu” doet dat, met hulp van vele vrijwilligers, door overdadige en ongewenste zaailingen van bomen en struiken te verzamelen, meestal uit natuurgebieden maar ook op particuliere terreinen in overleg met de beheerders en eigenaren. Deze zaailingen worden vervolgens gratis weggegeven aan boeren en burgers die ze willen planten. Waar de berk of meidoorn op de ene plek kansloos of niet gewenst is, staat een ander er om te springen! In de afgelopen twee jaar groeiden we uit van een klein groepje vrijwilligers dat begon in regio Amsterdam en Arnhem, naar tientallen organisaties en overheden,

vele boswachters en nonaeraen enthousiaste vrijwilligers in het hele land die meehelpten. En tot nog toe hebben we bijna een miljoen zaailingen verplant van een kansarme naar een kansrijke plek, bij boeren en burgers. Zo helpen we mee met de vergroening van Nederland en hopen we ons land een beetje mooier achter te laten voor onze (klein-)kinderen. In Wolfheze verzamelen we regelmatig jonge boompjes in de Johannahoeve, maar ook in een aantal bostuinen van dorpsbewoners. De boompjes worden of direct weggegeven of ingekuuld o.a. bij mij in de “hub Wolfheze” waar de zaailingen kunnen worden opgehaald.

“Meerbomen.nu” kan nog veel hulp gebruiken, incidenteel of regelmatig, iedereen is welkom! Heb je belangstelling om “Meerbomen.nu” te helpen met zaailingen verzamelen in de regio, of als chauffeur (om af en toe boompjes te vervoeren, als je auto met trekhaak hebt), of heb je overtollige zaailingen in de tuin die je wilt doneren, of zou je graag gratis boompjes komen ophalen om te planten, registreer je dan bij Meerbomen.nu (www.meerbomen.nu) of stuur een mail naar: gelderland@meerbomen.nu, dan nemen we contact met je op.

*Irma van Die, Wolfheze Team
Gelderland, regio Arnhem-Ede*

Sint Maarten 2022

Op 11 november werd er weer volop gezongen door de kinderen uit Wolfheze. Met zelfgemaakte lampionnen trokken ze door de straten en vierden zij Sint Maarten. Speurend bij elk huis of er een lichtje brandt, en als dat werd gevonden, werd de voordeur bedolven onder enthousiasme. Dat luide gezang werd natuurlijk beloond met lekkers.

Met een prachtige oprechtheid waar alleen kinderen mee wegekomen, werd de aangeboden waar beoordeeld en werd iets gekozen. De kleintjes zie je wikken en wegen, volop onder de indruk van een volle snoepmand. De kinderen uit de bovenbouw kennen inmiddels de fijne kneepjes van het Sint-Maarten-lopen en dragen hun rugzak standaard op de buik, zodat je geen tijd verliest met opbergen en snel door kunt naar de volgende bel.

Sinds corona is er geen centrale aftrap meer vanaf het Dorpsplein. Ieder groepje start vanaf zijn eigen voordeur. Dat maakt de spreiding van kinderen door het hele dorp eigenlijk veel leuker. Nieuw dit jaar was de start van een paar groepjes vanaf het Schild. De Oekraïense kinderen hebben onder begeleiding van Sint Maarten-Maatjes kennisgemaakt met deze traditie en volop genoten.

Ook waren, verspreid over het dorp, 5 vuurkorf-plekken ingericht. Daar hadden mensen hun oprit met mooie lichtjes versierd. Bij een knisperend vuurtje werd ranja en glühwein geschonken met wat lekkers erbij. Het was een zeer welkom rustpunt voor de avondwandelaars. Het brengt zoveel gezelligheid tussen kinderen én ouders.

In de wintertijd als de dagen snel korter worden, licht Sint Maarten ons dorpje op, wat een mooi feest was het weer! Een bijzondere dank aan Dorpsbelang Wolfheze en Henri Bloem voor hun financiële bijdrage om dit feest weer mogelijk te maken.

Groet namens de St Maarten-cie van Irene, Ester en Julia

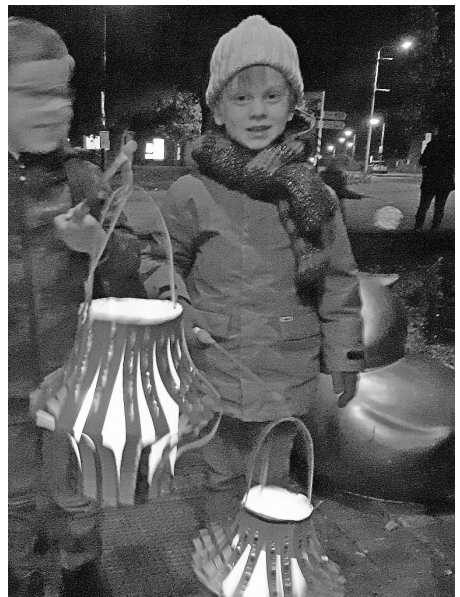

Friso trots met lampion

Een nieuwe inwoner van Wolfheze

Na het aanbellen bij de ingang van het Schild, zie ik door de grote ramen Bep met kwieke pas door de gang richting deur lopen. Dit terwijl ik weet van eerdere ontmoetingen, dat Bep niet kan zien. In haar benedenwoning, word ik begroet door geleidehond Kajsa en drie katten; er zijn ook zes cavia's. De huiskamer heeft een open keuken en er is een tuin, die Bep nog gaat opknappen. Het is fijn voor Kajsa, de Schotse collie die zij zelf heeft laten trainen, om veel buiten te zijn. Verschillende oude klokken bimbammen tijdens ons gesprek. Bep zet in een handomdraai thee en serveert koekjes. Weer merk ik daarbij, dat zij niet onderdoet voor iemand die kan zien. Het lezen van boeken, kranten en de interne berichten gaat via een speciale webbox, middels braille of gesproken woord. Een vrijwilliger gaat wekelijks met Bep en Kajsa wandelen, zo verkent zij de hele omgeving. Bep voelt zich hier inmiddels helemaal thuis.

Bep van Houwelingen is in maart dit jaar naar Wolfheze verhuisd vanuit Naarden. Na 46 jaar werken als telefoniste bij Burgerzaken van de gemeente Naarden volgde er pensioen. Bep kende het Schild en Wolfheze al omdat haar beste vriendin en kennissen er wonen.



Zij stond op de wachtlijst bij het Schild, dus toen er een aanbod kwam om naar Wolfheze te verhuizen, was de beslissing snel genomen.

Nadat bleek dat het Schild failliet ging, was er onrust bij een aantal bewoners over de nabije toekomst. Maar woon- zorgorganisatie Pleyade, laat de situatie na overname zo veel mogelijk onveranderd.

Afgezien van uitstapjes met vriendinnen naar Oosterbeek, de markt of de Stationswinkel is Bep vaste gast bij de Tijd. Koningsdag, de midzomervandeling en de ondernemersdag in Wolfheze vond zij erg geslaagd. Contact maak je hier gemakkelijk en de woonomgeving is lekker rustig.

Haar tip: gewoon een beetje rekening houden met elkaar.

Marjan Onvlee

Tijd voor een smulbos!



Het is herfst en de verzameltijd is begonnen. Een ekster vliegt over de tuin met een walnoot in zijn snavel. Hij laat de walnoot vallen en een eekhoorn sprint ermee vandoor met een woedende ekster achter zich aan. Een onvergetelijke scene die doet denken aan de discussies op de sociale media over het rapen van teveel tamme kastanjes waardoor de dieren in het bos beroofd zouden worden van hun voedsel.

Overal is concurrentie om ruimte en voedsel. Laatst werd ik onaangenaam getroffen dat de route die ik al 30 jaar loop is afgesloten vanwege een nieuwe zonering. Buiten wonen maar met steeds minder uitvalsroutes, het voelt niet goed. Van afgesneden routes hebben dieren nog veel meer last, bijvoorbeeld de reptielen voor wie de spoorzone een belangrijke verbindingroute is die door de ondertunneling van het spoor wordt doorgeknipt.

Tijdens corona bleek de behoefte aan buitenrecreatie zo groot dat de

natuurgebieden er zwaar onder te lijden hadden. Logisch dat de natuurorganisaties meer rustgebieden inrichten voor het wild. Maar meer recreatieve natuur is net zo hard nodig. Meer mogelijkheden in de directe leefomgeving om te wandelen, te spelen, hutten te bouwen, te struinen, de hond te laten rennen en “in het wild” te plukken.

Goed nieuws! Bij de inrichting van de Reijerscamp is ruimte gereserveerd voor een “smulbos” en een speelbos. Dat bordje “speelbos” is ergens anders geplaatst en voor het smulbos leek te weinig animo. Natuurmonumenten noemde het overigens een buurtboomgaard. Ook leuk, maar wel bewerkelijker dan een smulbos.

Misschien is het tijd om de vraag opnieuw te stellen: is er animo in Wolfheze om dat smulbos of een buurtboomgaard alsnog te realiseren? De natuur een handje helpen kan ook minder ambitieus vandaag nog.

Op het terrein van Willemsen Naaldhout groeien een aantal grote tamme kastanjabomen. Die staan op de nominatie om gekapt te worden als de bouw van de woonwijk Boven Heide gaat beginnen.

Hoogste tijd dus om als een eekhoorn her en der kastanjes te zaaien voor de volgende generaties kinderen die hier zullen opgroeien!

Yvette van Boven (o.a. schrijfster van kookboeken) woont in Ierland. Ze vertelt hoe op een dag een ambtenaar van de gemeente aanbelt en haar vraagt welke vruchtboom ze voor haar deur geplant wil hebben. Vruchtbomen als laanbeplanting in woonwijken en in het buitengebied; in diverse landen normaal maar in Nederland is het fenomeen nog onbekend.

Met al die woningbouwplannen zal de druk op onze natuur verder toenemen.

We kunnen niet vroeg genoeg beginnen met nadenken over slim gebruik van de ruimte. Hoe kunnen we zorgen dat de jeugd dicht bij huis vindt wat kinderen nodig hebben? Ongestoord kunnen struinen, plukken en rapen? Dat Oerrrgevoel, en dan echt.

Mijn buurman en ik hebben vorig jaar alvast ergens een paar walnootboompjes herplant die de eekhoorn in mijn tuin had gezaaid. Ze doen het goed.

Ellen Ninaber



De Tijd

- Lunch
- Diner
- High tea , High bier
- Buffetten
- Koffietafels
- Besloten feesten
- Food truck verhuur
- Afhalen en bezorgen van maaltijden
- En meer...

Restaurant & Pannenkookenhuis

De Tijd

www.restaurantdetijd.nl

Wolfezoweg 87, 6847 AC, 026-4821202
www.restaurantdetijd.nl/info@restaurantdetijd.nl

Openingstijden:
Ma. van 17:00-22:00, do 11m van 10:00-22:00
Vanaf 1 april: elke dag vanaf 09:30 tot 22:00 tot 1 oktober

Running Dinner Editie 2022: als vanouds!



Voor het eerst sinds Corona volgens het originele concept. Dat wil zeggen: verzamelen met alle deelnemers - 66 in totaal - op een centraal punt, een drie-gangen diner op wisselende locaties en met een wisselend gezelschap en een na-zit. Vanaf 5 uur werden de deelnemers gastvrij ontvangen in de kantine van Tennisvereniging De Slenk. Onder het genot van een drankje is het al snel een gezellige drukte. Het is leuk om te zien dat een groot aantal nieuwe gezichten de kans had aangegrepen om andere dorpsgenoten te ontmoeten.

Nadat alle koppen geteld waren werden de enveloppen met de indeling uitgedeeld. Altijd een spannend moment, want waar ga je straks naartoe? Even na zessen vertrekken de deelnemers naar het toegewezen adres voor het voorgerecht en begint het Running Dinner echt. Op deze mooie nazomer-avond is het in de Wolfhezer straten drukker dan anders. Veel mensen pakken de fiets om van adres naar adres te gaan. Na het dessert was er de mogelijkheid om naar De Slenk terug te keren en na te praten. Velen echter hadden hun na-zit op het laatste adres.

Uiteindelijk leverde het onverwachte ontmoetingen en geanimeerde gesprekken op.

Noteert u het vast in de agenda?

Running Dinner, editie 2023 op zaterdag 7 oktober 2023.

Opgeven of meer informatie via runningdinnerwolfheze@gmail.com

Winter Wine

Net als bij het Running Dinner zijn deelnemers één keer gastheer/-vrouw en wordt er op twee andere adressen - met een wisselend gezelschap - geproefd. Op het gastadres wordt een drankje geserveerd met een hapje. Een biertje of sapje is natuurlijk ook prima!

Het gaat vooral om de gezelligheid en het ontmoeten van nieuwe dorpsgenoten. Na de eerste ronde ga je naar het tweede adres voor de tweede ronde. En vervolgens naar het derde adres voor de derde ronde.

Winter Wine op zondagmiddag 12 februari 2023.

Opgeven of meer informatie via winter.wine.wolfheze@gmail.com

Kunst • Antiek • Inboedelveilingen • Taxaties

Sinds 1945 is Derksen Veilingbedrijf gespecialiseerd in het veilen en taxeren van kunst, antiek en inboedelgoederen en het ontruimen van inboedels. Het kopen op een veiling is voor menigeen een spannende ervaring met vaak verrassende opbrengsten.



Derksen veilingbedrijf

Adres Amsterdamseweg 23
Postcode 6814 GA Arnhem
Telefoon 026 - 442 14 98

Internet www.derksen-veilingbedrijf.nl
Email info@derksen-veilingbedrijf.nl



Soepfeest op het schoolplein

Kom de soep proeven die is gemaakt van de groenten in de schoolmoestuin!

Die uitnodiging ontvingen omwonenden van de Prinses Beatrixschool en ouders en leerlingen van de groepen 4,5 en 6. Zaterdag 22 oktober was het zo ver. In de moestuin stond nog palmkool en er lagen pompoenen. Eerder hadden de leerlingen al onder meer bonen, maïs en bieten geoogst. De laatste groenten uit de tuin verdwenen in twee grote pannen, leuk om uit te delen aan de buurt. Het soepfeest was ook een mooie gelegenheid voor omwonenden om eventueel wat vragen te stellen over de moestuin. Op het menu: ribollita-soep en pompensoep.



Iedereen had zijn eigen lepel en soepkom meegebracht. Dat scheelde weer wat afval. Kinderen konden een eigen broodje bakken aan een stok boven de vuurschaal.

In het voorjaar van 2023 gaan leerlingen van de groepen 4 en 5 opnieuw aan de slag met de moestuin. Ze werken dan elke week een middag lekker een poos buiten en leren ondertussen meer over groenten en kruiden kweken.

Tjerk Notten

Glas-in-lood atelier

“De Bonte Specht”

De kunst van het licht.
Vervaardigen, ontwerpen, restaureren



Job Becker
Heelsumseweg 11
6874 BA Wolfheze
06-108 323 61

Even voorstellen



Mijn naam is Marjan en ik ben een nieuw redactielid van de Wolfskreet, daarbij heb ik de taak de eindredactie te

verzorgen. Gelukkig is er binnen de redactie veel ervaring en bereidheid (geduld) aanwezig, en leer ik al snel de mores van onze redactie kennen.

Al 23 jaar woon ik met manlief Hans in Wolfheze, allebei geboren en getogen in Nijmegen. Mijn passie is tuinieren, er is elke dag weer veel te zien en te doen. Dat betekent dat ik vaak buiten te vinden ben en verder spel ik de krant, ben lid van de bieb,

luister radio, ik mag graag relativeren, ben dol op humor en ben ik een optimist.

In mijn arbeidzaam leven werkte ik in de sociaal maatschappelijke sector in managementfuncties. De laatste jaren werkte ik bij diverse gemeenten in de HR als personeels- en organisatieadviseur. Zowel in mijn werk als in ons dorp zag ik veel veranderen. Wat mij interesseert is hoe mensen hier wonen, hun drijfveren en hoe zij het vinden om in ons dorp ten wonen en/of te werken. Het valt mij op dat er meer mensen zijn die thuis een bedrijf of onderneming hebben.

Ik kijk uit naar resultaten van ons als redactie van de Wolfskreet.

Edward de Jong
Klussen in en om het huis

T: 06 - 30 505 324
E: 026 - 383 11 69
E: edwardj2009@gmail.com
www.klusbedrijfedwarddejong.nl

Bewoners Duitsekampweg op de bres voor inclusieve mobiliteit

“Geacht College, geachte leden van de Gemeenteraad”

Het is april 2004. De bewoners van de Duitsekampweg en Lindeboomlaan en het bestuur van Dorpsbelang reageren gezamenlijk op bouwplannen voor de Duitsekampweg en constateren dat op het punt van verkeersafwikkeling geen rekening wordt gehouden met de speciale functie van deze straat als verblijfsgebied. De Duitsekampweg wordt namelijk intensief gebruikt door kinderen, fietsers, ruiters, wandelaars, waaronder bewoners van het Schild en staat al onder druk door het verkeer. De gemeenteraad deelt de zorgen en geeft B&W opdracht dit bijzondere gebruik en de landschappelijke waarde van de Duitsekampweg te respecteren en plannen vooral samen met de bewoners te ontwikkelen.

In de jaren daarna volgen meerdere toezeggingen over die zogenaamde burgerparticipatie. Recent bleek de uitdaging extra groot te worden door de effecten van de spooronder-tunneling waarbij al het verkeer aan de westkant van de Wolfhezerweg en de noordzijde van het spoor over de Duitsekampweg zal gaan. Het aantal auto's dat nu gemiddeld per week door de straat rijdt zal straks per etmaal passeren.

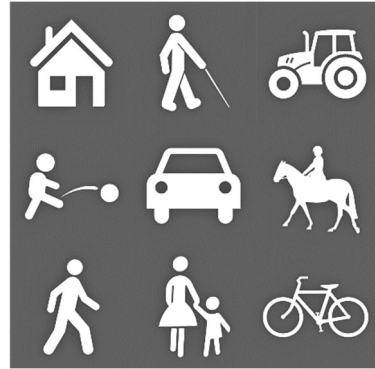

Het ingehuurd verkeersadviesbureau had helaas alleen aandacht voor gemotoriseerd verkeer. Het woord voetganger komt in het rapport niet voor. De onderzoeker merkt alvast behulpzaam op dat de Duitsekampweg tot wel 6000 verkeersbewegingen per dag aankan.

De bewoners dienden 24 oktober jl. gezamenlijk een zienswijze in en stellen daarin vast, dat wat niet gemeten wordt kennelijk ook niet meetelt.

Snelheidsmeters en verkeerstellingen meten geen langzaam verkeer zoals kinderen, blinden etc. Dus zijn de auto's geteld en is de wegbreedte gemeten en hebben verkeerskundigen geconcludeerd dat er geen problemen zijn te verwachten.

De bewoners stellen de volgende aanpak voor:

Eerst gaan aanwonenden (en bedrijven en verenigingen) samen om tafel om te inventariseren wat we willen behouden en wat beter kan.

Daarna willen we met de gemeente overleggen, bijgestaan door onafhankelijke expertise die zowel de bewoners als de ambtenaren van advies kan voorzien om zo samen een plan te maken.

We moeten accepteren dat de verkeersdruk toeneemt, maar we willen wel kunnen profiteren van de meest actuele verkeerskundige kennis en inzichten op het gebied van een veilige en leefbare straat.

Er is veel gaande op dat gebied van de straat heroveren op de auto.

“Inclusieve mobiliteit” is dat ook kinderen, ouderen en andere kwetsbaren ruim baan krijgen. “Verkeersslachtoffers” zijn ook de mensen die door de dreiging van het gemotoriseerde verkeer van de straat worden verdrongen.

“Shared space”, d.w.z. samen de ruimte delen in plaats van alleen de auto te tellen, is wereldwijd in opkomst. De kennisinstituten voor veilig verkeer pleiten inmiddels unaniem voor een verlaging van 30 naar 15 km in straten waar de ruimte gedeeld wordt.

De projectleiders bij de gemeente reageerden positief op dit voorstel, maar kwamen niet in actie om de benodigde expertise te zoeken. Het is goed dat we 8 november als bewoners het heft in handen hebben genomen.

De firma Barenbrug heeft gastvrij ruimte beschikbaar gesteld en als

opwarmertje onthaalde Ulbe Anema de aanwezigen op een boeiend inblikje in de geschiedenis van de Duitsekampweg (we hopen van harte dat Ulbe nog een keer het héle verhaal wil komen vertellen en laten zien!). Daarna gingen we aan de slag met verschillende onderwerpen. De projectleider spoorondertunneling was aanwezig om “op te halen” en keerde onder de indruk huiswaarts met een pak aantekeningen en het besef dat er huiswerk overgedaan moest worden bij de gemeente.

Het was een zeer geanimeerde avond waarbij in groepjes stevig gediscussieerd werd en er ook echt geluisterd werd naar elkaar. Een bewoonster van het Schild die vaak op de DKW wandelt, kon haarfijn uitleggen waar zij als blinde behoefte aan heeft.

We zijn vaak geneigd om te denken in oplossingen en vergeten erbij te zeggen waar het ons echt om gaat. Zij kon dat goed benoemen. Bijvoorbeeld: als blinde heb je een veilige zone nodig waar je niet bang hoeft te zijn om van de stok gereden te worden, rechte looplijnen, zonder onverwachte hindernissen zoals geparkeerde auto's, en voor de oriëntatie met haar stok zijn natuurlijke gidslijnen nodig en voor slechtzienden heldere contrasten.

Opvallende uitkomsten: de bewoners willen dat alle gebruikers wel-

kom blijven, maar de ruimte moet wel respectvol met elkaar gedeeld worden. Dus: rekening houden met elkaar (ruimte delen wil niet zeggen dat alle verkeersdeelnemers door elkaar bewegen).

Te hard rijden bleek wel echt het grote pijnpunt. Snelheid zit in de rechtervoet en zodra een drempel is gepasseerd, wordt te vaak het gaspedaal ingedrukt. Dit probleem zal breed opgepakt moeten worden, ook door de bedrijven en verenigingen. Bewoners willen verder beslist geen bomenkap. Bij het inrijden van de straat ook geen oerwoud aan borden

maar wel een niet te missen boodschap dat hier de auto te gast is en de snelheid 15 km.

Deze avond was een mooie start. Er heerst scepsis of we invloed kunnen uitoefenen op een gemeente die 18 jaar niet heeft geluisterd naar de zorgen van bewoners maar we hebben elkaar gevonden in constructief overleg. Als bewoners hebben we onze verantwoordelijkheid genomen, daar kan de gemeente een voorbeeld aan nemen.

De straat is van ons allemaal!

Ellen Ninaber

ART OF LIVING

soul - sculpting
WORKSHOP
EEN MET JE STEEN

*the stone shows,
what your heart knows*

stemjerezelf.nl



La String
Lingerie, nacht en badmode,
voor Dames en Heren.
Europalaan 6 Renkum
tel. 0317-312615



Nieuws en aanbiedingen op www.la-string.nl

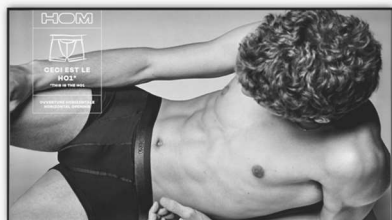

Open Tafel in Wolfheze

Doe jij mee met de (maandelijkse) Open tafel?

Het leuke om samen te eten is dat je nieuwe mensen leert kennen, eens anders eet dan je gewend bent en wellicht inspiratie opdoet. Dat is de reden dat we maandelijks een Open Tafel in Wolfheze gaan organiseren. Een échte dorpsaangelegenheid waar iedereen welkom is.

Het idee is om samen met dorpsgenoten een menu te maken en dat gezamenlijk te gebruiken. Voor tien euro heb je een gezellige avond mét biologisch driegangenu-menu. Voor wie meer wil betalen staat er een potje klaar, maar voor wie de kosten te hoog zijn is er altijd in overleg een plaats aan tafel. Wie meehelpt met koken of opruimen krijgt korting. Bij de maaltijd wordt water geserveerd, iets anders drinken (geen alcohol) kan tegen meerprijs. Tijdens de gangen is er naast onderlinge gesprekken ook ruimte voor een lied, gedicht of verhaal.

Er kunnen maximaal 16 mensen aan tafel en het begint om 18.00 uur. In het nieuwe jaar zal het elke derde donderdag van de maand zijn. Dit initiatief wordt gesteund door Leef!Wolfheze, Heerlijkheid Wolfheze en aangemoedigd door Dorpsbelang.

Voor deelname, meld je aan voor de eerstvolgende Open Tafel op donderdag 15 december via info@heerlijkheidwolfheze.nl.

*het startup team Open Tafel:
Liesbeth Morkus en Annemiek Nijeboer*

Reactie van een deelnemer:

Ik hoefde niet lang na te denken of ik mezelf zou opgeven voor de eerste Open Tafel avond.

Een mooie manier om eens andere mensen uit het dorp te ontmoeten. Ik werd verwelkomd door de koks Liesbeth en Esther die de middag met plezier in de keuken hadden gestaan voor hun twaalf gasten. Het thema was Hollandse pot en als starter hadden zij een heldere herfstsoep bedacht.

Kok Liesbeth was lyrisch over de mega champignons die ze voor haar soep gebruikte en de beschikbare biologische groenten. Dat was ook zeker te proeven!

De tweede gang was traditionele boerenkool- en/of een hippe rode aardappelstampot met lekkere toevoegingen erbij. Menigeen schepte voor een tweede keer op! En het toetje was ... vlaflap, met de lekkerste bessensap. Lekker lang getafeld met aangenaam en divers gezelschap.

Dank aan de initiatiefnemers van deze activiteit!

Gea Slof



**Kindcentrum Little Bee in de Beatrixschool
Kinderdagopvang, Buitenschoolse Opvang**

**Voor informatie en inschrijven:
www.despeelboerderij.nl
info@despeelboerderij.nl
0317 351 325**

Nieuwbouw brandweerkazerne Wolfheze

Sterk verouderd: dat is het kernwoord dat bij de huidige brandweerkazerne van Wolfheze hoort. Bovendien is de locatie van deze kazerne niet optimaal: zó dicht bij de Beatrixschool en gelegen aan het drukbereden fietspad naar Oosterbeek. Daar komt snel verandering in, want op de Parallelweg wordt een nieuwe brandweerkazerne gebouwd.

“Als de pieper nú gaat ben ik weg!”

Ik heb een gesprek met Herry Kelderman, postcommandant, bevelvoerder, chauffeur en manschap. De pieper ligt zoals altijd op tafel en alles moet daarvoor wijken. “Als hij nú gaat ben ik weg!”.

Herry maakt duidelijk dat het hele proces beslist niet vanzelf is gegaan. “Al sinds 2014 zijn we bezig geweest met plannen maken, samen met de brandweer van Oosterbeek. In 2018 is de post in Oosterbeek verbouwd en onze kazerne zou snel volgen. Het waren 8 lange jaren van locaties zoeken, bouwvergunningen, bezwaarprocedures, kopen van de grond, ontwerpen, afstemming op de ondertunneling, vertragingen door corona, prijsstijgingen, de oorlog in Oekraïne, enzovoort.”

Tijdcapsule in de fundering

Na de zomer is de nieuwbouw gestart. Er komt geen steen aan te pas in dit gebouw, “maar we wilden

wel een gebaar maken: nu gaat het beginnen, we krijgen eindelijk een nieuwe kazerne.” Dus werd op 28 september, in plaats van de eerste steenlegging, een tijdcapsule in beton gestort in het bijzijn van Agnes Schaap. De inhoud is geheim. In de nieuwe kazerne komt plek voor 2 auto’s: een TAS (tankautospuiter) en een MIB (multi inzetbaar brandweervoertuig), een kleedruimte, douches, toiletten, een instructieruimte, ontspanningsruimte en een keuken; alles berekend op 18 personen. Natuurlijk is het ontwerp afgestemd op snelle actie, zoals korte looproutes en toepassing van een elektronische deur. En niet onbelangrijk: het gebouw is energieneutraal.

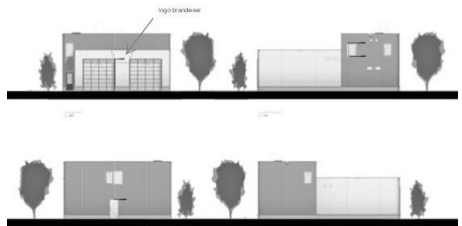

Dit moet je mét het dorp vieren

Ze lopen vóór op schema en begin april 2023 is de opening gepland. “We willen ons presenteren en dat doen we niet met een stille trom. Dit is zo uniek; Wolfheze zal weten dat er een nieuwe brandweerkazerne is. Dit moet je mét het dorp vieren.” In de maart-editie van de Wolfskreet volgt nadere informatie over de feestelijke opening!

Marleen Hiltermann

Rijschool van Herpt



Joop en Fennie van Herpt

info@rijnschoolvanherpt.nl

<https://www.rijnschoolvanherpt.nl>

<https://www.rijnschoolvanherpt.nl/inschrijven/>

Lindeboomlaan 56

6874 BS Wolfheze

Telefoon: 0264821444 mobiel: (06)51820569



Even voorstellen



Mijn naam is Janet Esselaar-Heijner en met ingang van deze Wolfskreet

heb ik de opmaak overgenomen van Peter Jasperse.

Samen met *mijn* Peter (Esselaar) woon ik sinds half februari 2020 in Wolfheze in het huis waar hij vanaf zijn 10^e is opgegroeid en waar mijn schoonvader Henk zo'n 40 jaar gewoond heeft.

We zijn ouders van twee volwassen dochters en baasjes van twee katten met wisselende gebruiksaanwijzing. Ik werk als applicatiebeheerder/data analist bij een onderwijsadviesbureau/jeugdzorgaanbieder in Elst. Ik houd van rommelen in de tuin, koken, sport kijken, (elektrisch) fietsen, in binnen en buitenland beesten spotten en ik probeer sinds dit jaar - tussen al het onkruid door - in onze moestuin wat eetbare resultaten te kweken.

Ik heb er zin in om een bijdrage aan de Wolfskreet te leveren en heb met deze goed gevulde editie meteen een mooie vuurdoop.

Woninginrichting Krechting

- tapijten
- vinyl
- gordijnen
- parket
- marmoleum
- laminaat
- zonwering
- slaapcomfort



www.woninginrichtingkrecting.nl
Kerkstraat 77 ■ 6871 BJ Renkum ■ Telefoon (0317) 42 48 73

Wandeling op de Johanna- hoeve met de boswachters

Op 29 oktober hebben we een wandeling gemaakt op de Johanna-hoeve met een verrassend grote groep van ruim 60 mensen. De eerste stop was bij het nieuwe “compensatiegebied”. Er zijn bouwplannen bij de voormalige houtzagerij Willemsen, een belangrijk leefgebied voor de zandhagedis, ringslang en hazelworm. Hiervoor moet gecompenseerd worden en deze locatie op de Johannahoeve is hiervoor uitgekozen. Deze diersoorten houden van een redelijke kale ondergrond met veel zand, zoals ook verderop in de slenk te zien is. Om dit te realiseren moet de rijke toplaag worden afgegraven, deze wordt op het naastgelegen landbouwperceel verwerkt.

De week na de rondleiding zijn ecologen begonnen met het wegvangen van konijnen door de burchten te “fretteren”: er wordt dan een fret het konijnenhol ingestuurd, die het konijn uit de burcht jaagt. Op deze manier wordt het konijn levend en snel uit de burcht gejaagd zonder

langdurige stress. Ze worden daarna weer vrijgelaten op een andere locatie in het gebied. Dit wordt gedaan zodat de konijnen tijdens de grondwerkzaamheden niet gewond raken of gedood worden.

Edelherten en wolven

Tijdens de wandeling kwamen we veel sporen tegen van edelherten. Zoals velen van jullie misschien wel hebben gehoord, hebben de edelherten dit jaar op de akker gebrons (paartijd). Sinds de aanwezigheid van de wolf zien we dat herten niet altijd meer op de “vaste” locaties verzamelen voor de bronst. De edelherten hielden zich eerst voornamelijk op in de buurt van het wildviaduct over de A12 (gebied Reijerskamp). Sinds de verspreiding van de wolf op de zuid-Veluwe zien we de edelherten steeds vaker ook in het gebied van de Johannahoeve. De natuur is daarbij gebaat omdat de graasdruk veel beter over het hele gebied verdeeld wordt. Voor de boer kan dat betekenen dat er op percelen meegegeten wordt, waar dat eerst niet gebeurde. Als dat aanzienlijk wordt kan de boer hiervoor een kostenvergoeding



krijgen vanuit de Provincie (BIJ12). En als de edelherten er zijn, komt ook de wolf met enige regelmaat in het gebied. Ze hebben er nog geen nest maar gaan wel op verkenning uit en jagen er al wel. De wolf zal nu ook wel eens (en in de toekomst vaker) in de buurt van de camping of bebouwing komen om te zien of er wat voedsel te halen valt. Belangrijk is dus om geen voedsel buiten achter te laten, honden aan de lijn te houden en huisdieren 's nachts beschermd of binnen te houden. Eigenlijk zoals het nu ook al hoort en veelal ook gebeurt.

Toekomstplannen

Verder hebben we het gehad over de toekomstplannen voor het gebied. Een van de plannen is het afsluiten van enkele paden, waardoor we de vakken vergroten voor de natuur. Er ontstaat dan meer rust voor de wilde dieren. De af te sluiten paden worden dichtgezet met nieuwe beplanting, waar omheen rasters komen zodat het niet wordt opgegeten door het wild. De alternatieve route door de heide is het reeds bestaande pad, dat gelegaliseerd wordt.

In al onze gebieden zijn we bezig met het creëren van een “zoom-mantelkern” situatie. We willen af van de strakke bosranden en gaan wat meer struikvormers en lage bomen planten zodat het van lage vegetatie langzaam overgaat in het bos, een

schuin opgaande rand. Deze geleidelijke overgangen met veel soorten en structuur biedt voor heel veel diersoorten een geschikte leefomgeving. Een belangrijke ingreep gaat ook plaatsvinden in het bos aan de noordkant. Er komt namelijk een corridor van de poel in het bos naar de akker. Hier ligt een oude slenk, die we open gaan maken. De herten weten op dit moment deze route al te vinden, maar voor de kleinere dieren, zoals bijvoorbeeld reptielen, insecten en vlinders, is het belangrijk dat de route naar de poel makkelijker te vinden is.

Schouwgroep en vrijwilligerswerk

Samen met enkele bewoners richten we een groep op om regelmatig de plannen te bespreken, zodat we de keuzes overleggen met jullie als bewoners. Op dit moment hebben we vanuit Wolfheze en Het Hazeleger een vertegenwoordiger. Binnenkort komen we samen en gaan we de plannen voor deze groep uitwerken. Tijdens de wandeling zijn er meerdere personen geweest die geïnteresseerd zijn om vrijwilligerswerk in het bos te doen. Als u graag wilt helpen dan kunt u een mailtje sturen naar dorpsgenoot René (recona.van.lopik@planet.nl); hij coördineert de werkdagen op de Johannahoeve.

Nina Kreisler

*Toezichthouder bossen en parken
Gemeente Arnhem*



HEERLIJKHEID

WOLFHEZE

De Heerlijkheid Wolfheze heeft twee bed & breakfast kamers, vergaderruimtes en een klein winkeltje met biologische streekproducten en cadeautjes.

We vinden het leuk om mensen te ontmoeten en verbinden in een ontspannen sfeer.

Wat vindt u in onze winkel in ontwikkeling?

Producten van onder meer:

* Renkumse molen, * Wolfhezer honing, * Kunst-werkT * Heerlijkheid Mariënwaerd, * koekjes van Anna, * Peeze koffie en thee *Crea Café.
*Boerderijs *De Koekjesroller *dagbesteding Pro Persona

Mag jouw bedrijf of product hierbij staan?

Neem contact met ons op!

Kom ook eens kijken in **de ruilkast**, die staat inmiddels buiten en is dus altijd open. Er zijn spelletjes, boeken, klein huisraad, speelgoed. En doe iets goeds voor **de voedselbank**, er staat een mand waar u levensmiddelen in kan doen.

Kom gezellig eens koffie of een fruitsapje van Schulp drinken. We zijn meestal op vrijdag en zaterdag open. Is de deur dicht maar heeft u iets nodig? Bel gerust even aan. Logeren en vergaderen op afspraak.

Welkom. Fijn om u te ontmoeten.

Maarten en Annemiek Nijeboer

www.Heerlijkheidwolfheze.nl



Wolfhezerweg 84
6874AG Wolfheze
info@heerlijkheidwolfheze.nl



Beste dorpsgenoten,

We kijken terug op weer een mooi Oranjejaar. Afgelopen seizoen konden we veel beloften uit het verleden inlossen. We hadden een prachtig Oranjefeest, veel mooie en diverse activiteiten en natuurlijk het lang uitgestelde kinderbouwdorp. Met recht een jaar om trots op te zijn. Als klap op de vuurpijl kwam daar in het najaar nog de Wolfheze Airborne Experience achteraan, een mooie samenwerking tussen het Airborne comité, Dorpsbelang Wolfheze en onze vereniging. Een samenwerking, die smaakt naar meer.

Inmiddels is het bestuur weer aan de slag met het voorbereiden van het programma van 2023.

Programma 2023

In grote lijnen hebben we het programma in de steigers staan. Traditiegetrouw kent het Oranje-programma ook in 2023 een vast

aantal onderdelen, zoals de rondtocht door het dorp, activiteiten voor verschillende leeftijdsgroepen, schiettent, matjesmarkt enzovoort. Daarbij willen we een aantal successen van afgelopen jaar zeker laten terugkomen. Denk hierbij aan de Madams Taveerne en de fietsversier-tocht.

Omdat ook dit jaar Koningsdag midden in de week valt, staat het koningsbal gepland op zaterdag de 29e zodat ieder de gelegenheid heeft zijn of haar roes de dag erna uit te slapen 😊. Wil je meer over het programma van 2023 horen, kom dan vooral naar onze jaarvergadering op 27 januari a.s.

Jaarvergadering januari

De Algemene ledenvergadering vindt plaats op vrijdag 27 januari in de kantine van voetbalvereniging Wodanseck. Zoals altijd is iedereen welkom vanaf 20.00 uur en starten we stipt om 20.30 uur.

De agenda en bijbehorende stukken zijn van tevoren op onze website te vinden. Heeft u geen toegang tot de website en zou u de stukken voor de jaarvergadering toch van tevoren willen ontvangen, neemt u dan contact met ons op via: info@oranjeverenigingwolfheze.nl of telefoonnummer 06-11 430 450.

Nieuwe voorzitter?

Als laatste een oproep: afgelopen bestuursvergadering heeft onze

voorzitter Servi Orbons aangegeven te gaan stoppen met die rol. Dat vinden we natuurlijk heel jammer, want als vereniging hebben we toch echt een voorzitter nodig.

Bij deze dus een oproep: wil je je inzetten voor Wolfheze, en specifiek voor de Oranjevereniging, meld je dan aan bij info@oranjevereniging-wolfheze.nl, of neem direct contact op met één van de bestuursleden om te bespreken wat de rol van voorzitter precies inhoudt.

Nieuw bestuurslid?

Daarnaast zoeken we ook nog uitbreiding van het bestuur. We organiseren veel activiteiten voor de jeugd van Wolfheze. Helaas hebben we maar één bestuurslid die kinderen in die doelgroep heeft. Graag zouden we de jeugd nóg meer vertegenwoordigd willen zien door nog een ouder in het bestuur.

Ook zijn we ook op zoek naar bruisende bestuursleden met nieuwe ideeën voor de Oranje activiteiten.

Rest mij u namens de Oranjevereniging hele fijne Kerstdagen en een goede Jaarwisseling te wensen. Ijs en weder dienende, hoop ik dat we tijdens de Jaarvergadering op 27 januari samen het glas kunnen heffen!

*Namens het bestuur van de Oranje Vereniging Wolfheze,
Servi Orbons - Voorzitter*



Winterwandeling

In navolging van de succesvolle midzomeravondwandeling stond er nog een midwinterwandeling in de planning.

Nu is december de maand van volle agenda's, dus heeft het organiserend comité besloten een winterwandeling te organiseren als de rust weer in de agenda's is teruggekeerd.

En dat is gelukt!

We lopen een rondje Wolfheze van ongeveer 1½ uur. Ontmoeten staat centraal, leuk gezelschap en een warme consumptie verzorgen wij. Loop je gezellig mee?

We zien jullie graag op zaterdag 11 februari 2023 om 15.30 uur. Het verzamelpunt is het Dorpsplein. Zet het alvast in je agenda, dan beloven wij dat het een bijzondere belevenis wordt!

Anna, Hella, Julia en Leonore

Nieuwe predikant voor Wolfheze



Op 9 oktober was de intrede van onze nieuwe predikant ds. Martine Nijveld. Er waren veel mensen uit de gemeente maar ook van buiten aanwezig. En aan de oproep een bloem met een wens of groet mee te nemen, werd ruimschoots gehoor gegeven.

Naast algemene werkzaamheden is het werkgebied van de nieuwe predikant Oosterbeek vooral de bewoners van boven de Utrechtseweg en Wolfheze.

In een interview vertelde ze dat haar preken door de jaren heen minder betogend en meer open zijn geworden. En haar voorliefde voor het woordje “hoop” is gebleven. En ze noemt dan het lied:

*“De toekomst is al gaande,
verborgen en gezien,
een stem die te verstaan is,
een God die draagt en dient.”*

De predikant gaf aan dat ze zin heeft om hier te gaan werken en dat ze graag samenwerkt en zich in wil zetten voor diversiteit.



Protestantse Gemeente
Oosterbeek-Wolfheze

Ook hoopt ze dat er ruimte is voor nieuwe dingen. In de volgende uitgave van de Wolfskreet hoopt de predikant zelf iets schrijven.

Oecumenische viering

Op zondag 18 december is naar Engelse traditie een viering met Lessons and Carols. Het Oecumenisch Projectkoor verleent hieraan medewerking.

De aanvangstijd is 19.00 uur en de viering vindt plaats in de Bernulphuskerk in Oosterbeek.

Activiteiten in december

20 december: Kerstlunch in de Vredebergkerk in Oosterbeek (actuele info t.z.t. op website)

24 december: 20.45 uur Kerstnachtdienst in de Opstandingskerk in Wolfheze (samenwerking met Geestelijke Verzorging Pro Persona)

24 december: 21.30 uur Kerstnachtdienst in de Vredebergkerk in Oosterbeek

25 december: 10.00 uur Kerstmorgen Viering in de Vredebergkerk in Oosterbeek

31 december: 19.00 uur Oecumenische Oudejaarsviering in de Bernulphus in Oosterbeek

Inloophuis

Elke donderdagmorgen staan van 10.00 – 12.00 uur de deuren van de

Vredebergkerk in Oosterbeek (van Toulon van der Koogweg 3) open voor een kopje koffie/thee, een praatje of een luisterend oor. Het Inloophuis of Kerkcafé is een plaats van ontmoeting en heeft de bedoeling een open huis te zijn voor de samenleving (*contactpersoon*: Greet Meijer, 026 4451910).

Tenslotte: Wees welkom, alle activiteiten staan open voor iedereen. Op onze website vind u altijd de meest actuele gegevens, kijk op www.pkn-oosterbeek-wolfheze Wilt u meedoen of meer weten, neem dan contact op met dhr. Willem Merkens (026 4821639)



Start uitvoering recreatie-zonering in natuurgebied Wolfheze

Om de kwetsbare natuur te beschermen en een goede natuurbeleving te behouden gaat Natuurmonumenten in januari en februari 2023 de padenstructuur in natuurgebied Wolfheze aanpassen. Deze maatregel vloeit voort uit het Recreatie Zoneringsplan Veluwe dat door de provincie Gelderland is vastgesteld.

In natuurgebied Wolfheze liggen enorm veel wandelpaden en er zijn ook in de loop der jaren diverse sluip

paden ontstaan. Hoe meer afstand er is tussen de verschillende paden, hoe meer rust en hoe waardevoller het gebied is voor dieren. Op de meest kwetsbare plekken - vooral op de heide en de overgangen van heide naar bos - verlegt Natuurmonumenten paden en routes om ruimte te geven aan beschermde soorten zoals zandhagedis, adder, hazelworm, veldleeuwerik en draaihals (zie afbeelding).



Ook de parkeerplaats aan de Utrechtseweg wordt afgesloten. Hierdoor wordt er veel meer rust gecreëerd in het gedeelte waar maar liefst zes van zeven zeldzame Nederlandse reptielsoorten leven. Hiermee wordt de afname van het totaal aan plant- en diersoorten (de biodiversiteit) een halt toegeroepen.

Werkzaamheden in januari en februari 2023

In januari en februari 2023 gaat Natuurmonumenten aan de slag met het verleggen en afsluiten van een aantal sluip- en wandelpaden (d.m.v. takkenhopen, bomen of boomstronken). Of het dichtleggen van paden met plaggen - afgestoken grond met begroeiing. Door plaggen te leggen, groeit er sneller begroeiing op de plek van het pad en ontstaan elders open zandplekken die ecologisch heel waardevol zijn. Sommige paden worden deels ondiep gefreesd, zodat

er een kiembed ontstaat voor zaden dat zorgt voor begroeiing op de paden. Ook kunnen paden ontoegankelijk worden gemaakt door bomen en struiken aan te planten. Deze aanplant zal pas in het najaar van 2023 plaatsvinden. Veel vogelsoorten broeden in de periode maart tot en met juli. Om die reden moeten de meeste werkzaamheden voor de start van het broedseizoen zijn afgerond.

Uitvoering Recreatiezoningsplan Veluwe

Op 17 mei 2022 stelden Gedeputeerde Staten het Recreatiezoningsplan Veluwe vast. Provincie, gemeenten, grondeigenaren en terreinbeheerders werken nu aan de uitvoering van de maatregelen uit het zoningsplan. We werken samen aan een sterke en gezonde Veluwe, zodat er een toekomst is voor de Veluwe. De provincie Gelderland heeft het initiatief genomen tot het maken van een Veluwebreed Recreatiezoningsplan.

De natuur op de Veluwe gaat namelijk achteruit. Eén van de oorzaken is verstoring door recreatie, verkeer en evenementen. Vooral in kwetsbare delen van de Veluwe hebben planten en dieren hieronder te lijden. Zo erg zelfs dat sommige soorten van de Veluwe dreigen te verdwijnen of uit te sterven met als risico dat we de soortenrijke natuur op de Veluwe kwijtraken. Om de Veluwse natuur weer gezond te maken worden herstelmaatregelen uitgevoerd voor heide, stuifzanden, bossen, vennen en beken.

Het Recreatiezoningsplan is een eerste, en belangrijke, stap om de komende jaren richting te geven aan het recreatief gebruik van de Veluwe. Er is blijvende samenwerking nodig in het zoeken naar oplossingen die zorgen voor natuurbehoud en voor behoud van de grote recreatieve belevingswaarde van de Veluwe. Lees het volledige bericht op de website: www.nm.nl/start-recreatiezonering-wolfheze

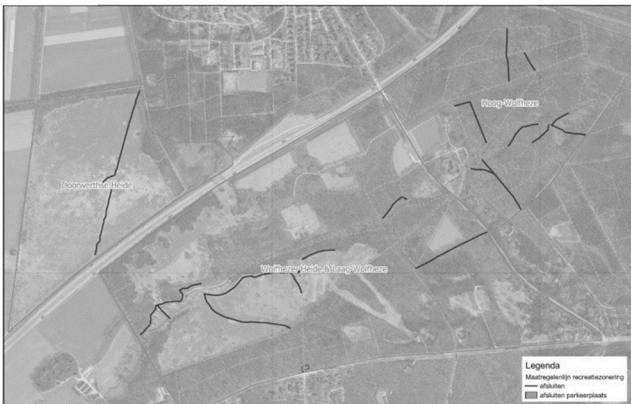

*Ramona Fredriks
Boswachter
Communicatie en
Beleven*

Douze

No 12

Weverstraat 12
6862 DP Oosterbeek
Tel: 026 33 34 107
Mail: info@douze.nu

Douze N° 12 is een Delicatessenzaak
met diverse producten zoet & hartig zoals:

- Dagelijks verse gist- en desembroden
- Diverse soorten chocolade en bonbons
- Diverse losse Theesoorten
- (IJs)Macarons
- (IJs)Taarten
- Ambachtelijke Nougat
- Italiaanse producten o.a. olijfolie
- Streekproducten o.a. Oosterbeekse advocaat en caramél
- Diverse cadeauartikelen op culinair gebied
- Diverse **verse** broodjes uit Duitsland op **Zondag**

Douze No 12 heeft dagelijks
vers brood van De Warme Bakker
Dat wordt genieten!
Wij zien u graag terug in onze winkel!

Openingstijden

Dagelijks 8.00 - 17:00
Maandag gesloten
Zondag 8.00 - 12:00

026 33 34 107
www.douze.nu
facebook.com/
douzeno12



De jeugd van Wodanseck

Op een frisse, vroege november ochtend werden de witte wieven boven de Reijerscamp opgeschrikt door een vrolijk kabaal.

Deze ochtend speelden de beide jeugdteams thuis. Dat betekent naast onze eigen jeugd, vier teams op bezoek. Een gezellige drukte! De drukte werd compleet toen een lesauto van Rijschool Van Herpt het veld op kwam rijden. Met luid getoeter kondigden Joop en Fennie zich aan. De trouwe supporters van onze jeugd werden met een boks van elke speler onthaald.

Joop en Fennie kwamen niet met lege handen. Vanaf hun achterbank rolden zo een heel net vol gloednieuwe voetbalballen over het voetbalveld! Deze werden met groot enthousiasme ontvangen. En ze bleken échte geluksballen want

verschillende wedstrijden werden gewonnen die dag! Wat zijn we blij met zulke support voor onze jeugd! Grote dank aan Rijschool van Herpt. Maar ook dank aan Dorpsbelang Wolfheze en de ouders die sponsorbedragen ter beschikking stelden voor de jeugd. Met maar liefst 22 enthousiaste voetballers bruist de jeugd.

Wil je een keer mee ballen? jij bent van harte welkom op de woensdagavond vanaf 18 uur!

Gaat jouw voetbalhart nu harder kloppen na al dit enthousiasme, meld je dan eens op het sportpark aan de Duitsekampweg. Alle hulp en enthousiasme is welkom én nodig om deze club, die binnenkort Abraham/Sarah in de ogen kijkt, te laten bruisen.

*Julia Donkers
trotse moeder JO7 & JO10*



Een goeie tuinman nodig?

Hij vraagt € 20,- per uur

Regio Renkum Arnhem Wageningen Velp

Ook voor bedrijven

Geen tijd of zin om de tuin bij te houden? Niet meer goed in staat om dit zelf te doen? Of ziet u nu al op tegen het vele werk dat u in de tuin moet doen? Ik kom u hier graag bij helpen.

Denk hierbij aan:

- struiken snoeien
- hagen knippen
- gras maaien
- tuin onkruidvrij houden
- Nieuwe planten aanplanten
- tuin leegruimen
- bomen knotten
- straatwerk schoonspuiten met een hogedrukspuit
- Kleine onderhoud werkzaamheden

Prijs € 20,- per uur

Regio Arnhem Wageningen

EMAIL TUINSERVICEROBIN@GMAIL.COM

WWW.TUINSERVICEROBIN.NL/

MOB 06-2026 9732

Vlinders die het goed doen in Wolfheze-Laag

Landelijk gaat het al jaren niet goed met veel dagvlinders in Nederland. Toch zijn ook goede berichten te melden. Zo zien we dat het verschravingsbeheer op de voormalige akkergronden rond het oude dorp van Laag-Wolfheze zijn vruchten afwerpt. Waar vroeger voornamelijk grassen overheersten nemen de kruidenvegetaties geleidelijk toe.

Dit wordt bewerkstelligd door de diverse manieren van beheer. Zo wordt het grasland bij de parkeerplaats van Laag-Wolfheze al enige jaren gefaseerd gemaaid en het overtollige gras afgevoerd. De kruidenrijkdom neemt er ook flink toe. Soorten van kruidenrijke graslanden die indicierend zijn voor hogere natuurlijke waarden zoals wilde Margriet en Grote Ratelaar komen geleidelijk meer voor. Ook ontstaan op schralere delen waar de grasvegetatie ijler wordt en water na flinke regenbuien wat stagnneert, plekken met mosachtige begroeiing. Dat biedt een perspectief voor wat zeldzamere paddenstoelensoorten uit de groep van de zogenaamde “wasplaten” die aan dit landschapstype gebonden zijn. Binnen begraasde terreinen van Laag-Wolfheze zorgen runderen voor mozaïeken in de voormalige akkerterreinen d.m.v. hun manier van grazen. Deze manier van begrazing levert ook plaatselijke struweelvorming op. De diversiteit verhoogt en

de grasvegetatie neemt door de jaren heen wat meer af. Andere delen worden weer wat meer met schapen begraasd.

Dat het diverse beheer zijn vruchten afwerpt, blijkt uit de aanwezigheid van diverse dagvlindersoorten die zich inmiddels hebben gevestigd, waaronder enkele soorten die op de rode lijst van dagvlinders voorkomen. Dat bevestigt dat Natuurmonumenten de goede weg heeft ingeslagen qua beheer-omstandigheden voor onder andere dagvlinders. Ook de struwelen helpen daaraan mee. Zo kun je in het zomerhalfjaar op de bloeiende bramen veel andere insectengroepen aantreffen zoals hommels, kevers, wilde bijen en zweefvliegen.



Bruine vuurvlinder (zie foto) en Bruin Blauwtje zijn dagvlinders die indicierend zijn voor de open en schrale

vegetaties die geleidelijk ontstaan zijn. Desondanks blijven we alert op andere ontwikkelingen die de natuur bedreigen zoals de verdroging van de bodem waardoor ook andere kwetsbare soorten verdwenen zijn uit het gebied. Natuurmonumenten blijft zich inzetten voor een betere natuur rond Wolfheze voor huidige en toekomstige generaties. Daar kunt u van op aan.

*Roel van Ekeris,
Boswachter Natuurmonumenten Zuid
Veluwe IJsselvallei*



Natuurgadgets.nl

natuur - survival - ontdekken



Voor:

- Verrekijkers
- Zaklampen
- Loepen
- Bushcraft
- Vleermuisdetectors
- Veldgidsen
- Scouting
- Wandelen
- Cadeautjes
- en nog veel meer ...

Lawijckerhof 32 - Wolfheze - 0318-260001

info@natuurgadgets.nl

Wij ontvangen je graag (op afspraak) in onze ontvangstruimte
Afhalen online bestellingen - advies - uitproberen en bekijken

Gevraagd: mensen van goede wil Kerstnachtviering Wolfheze 2022

Kerstfeest 2022: de mensheid hunkert, dit donkere jaar misschien wel meer dan ooit, naar licht. Mensen zien uit naar vrede. Mensen verlangen naar rechtvaardigheid en een goede toekomst voor al wat leeft. Wat zegt Kerst over dat verlangen? Dat ons een geschenk van liefde toevalt, vanuit de hemel. En tegelijk: dat deze gave een opgave inhoudt. Dit kindje kan het niet alleen af. Het vraagt om mensen van goede wil. Het nodigt ons uit om, ieder op zijn of haar manier, bij te dragen. Waaraan? Aan licht. Aan vrede en liefde. Aan rechtvaardigheid en toekomst voor al wat leeft.

Voor het eerst sinds het begin van corona is er weer een gezamenlijke Kerstnachtviering in de Opstandingskerk van Pro Persona.

Iedereen is van harte welkom!

Wanneer: zaterdag 24 december

20.45 uur: samenzang

21.00 uur: Aanvang viering

Waar: Opstandingskerk Pro Persona

Thema: Gevraagd: mensen van goede wil

Voorganger: ds. Taco Bos

Muziek:

Het koor Zingenderwijs onder leiding van. Marianne van Liemt-Kramer

Piano: Mieke van Dommelen

Saxofoon: Hilde Büchner

Na afloop is er glühwein en warme chocomel op het Kerkplein.

REPRO is onderdeel van Pro Persona en biedt cliënten de mogelijkheid tot dagbesteding, arbeidstherapie en rehabilitatie

REPRO

- zwart/wit prints
- kleuren prints
- folders
- clubbladen
- flyers
- mailings
- inbinden
- lamineren

REPRO (gebouw Mercurius)
ADRES: Wolfheze 2 6874 BE Wolfheze
TEL: 026 – 48 33 276
E-MAIL: repro@propersona.nl

Stationswinkel Wolfheze

Openingstijden:

Ma.	13.00 - 18.00 uur
Di. t/m Vr.	09.00- 18.00 uur
Za.	09.00 - 16.00 uur
Zo.	Gesloten



Voor al uw:

- Levensmiddelen
- Toiletartikelen
- Rookartikelen
- Kantoorartikelen
- Wenskaarten
- Kleine kledinghoek
- Enz., enz.

Onze diensten:

- Beperkt assortiment levensmiddelen
- Stomerijdienst Peelen
- Postagentschap
- Vulpunt inktcartridges

Uw vriendelijke dorpswinkel

Tel. 026 - 4820484

Cafetaria Het Spoortje

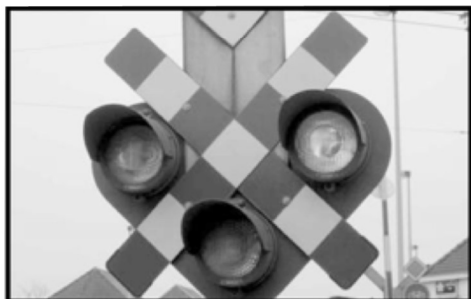

Openingstijden Cafetaria Het Spoortje

Ma.	Gesloten
Di. t/m Vr.	11.00 - 20.00 uur
Za.	14.00 - 20.00 uur
Zo.	14.00 - 20.00 uur



De Duizendjarige Den vertelde

Zoals bekend, is Wolfheze begin vorige eeuw ontstaan ten zuiden van de spoorlijn door de komst van het “Krankzinnigengesticht Wolfhezen”. Een eerste “buitenwijk” heeft Wolfheze dan eigenlijk al met De Buunderkamp, bestaande uit een hotel/ pension met vijf kleine houten woningen voor de pensiongasten. Daarnaast zijn er op De Buunderkamp het Pension “De Buunder” van Root, twee spoorwegwoningen en later het grote “Landhuis De Boschhoeve” van Braat en meerdere buitenhuizen. Na sluiting en afbraak van het oude hotel De Buunderkamp worden de vijf kleine

houten woningen verkocht, vergroot en vaak ook permanent bewoond. In 2001 worden op de Buunderkamp vijf woningen bestemd tot recreatiewoningen en de rest (12) tot woondoeleinden. Hiermee is Wolfhezens éérste buitenwijk De Buunderkamp eigenlijk officieel een feit. De laatste recreatiewoningen krijgen daar in 2008 een woonbestemming, dit zijn er dan nog vier want één is er afgebroken. Een heel lange weg heeft de tweede buitenwijk van Wolfheze “Het Hazeleger” moeten gaan om ook de bestemming woondoeleinden te verkrijgen. Daar gaat deze aflevering onder andere over.

Aflevering 77: Wolfhezens tweede buitenwijk Het Hazeleger

Het gebied in de oksel van de Amsterdamseweg en de Wolfhezerweg heeft de gemeente Renkum al sinds begin jaren 50 van de vorige eeuw bestemd als bungalowterrein en in juni 1963 wordt dit plan door Gedeputeerde Staten goedgekeurd. Het terrein is 17 hectare en G.S. stelt als voorwaarde dat er niet meer dan 10 huisjes per hectare mogen worden gebouwd met een onderlinge afstand van 30 meter h.o.h. (hart op hart).

De eigenaar van de grond is de heer Zanen uit Wassenaar (die maar liefst 95 hectare in deze omgeving bezit) maar... niet erg genegen is om de 17 hectare aan de gemeente te verkopen. Aanvankelijk wil de gemeente een compleet recreatiebungalowbedrijf op de 17 hectare laten neerzetten met alles erop en eraan, zoals een kantine, kampwinkel, dagverblijf en een dienstwoning voor de beheerder. Zanen zegt dat hij zelf overweegt daar een bungalowpark te laten aanleggen.

f 500.000,-

Als Hazeleger International in oktober 1972 een bod doet van f 500.000,- voor de 17 hectare zegt Zanen "Kom over een jaar of vijf maar terug" en toont zich niet bang voor onteigening.

Hazeleger biedt de gemeente daarna hetzelfde bedrag als deze overgaat tot onteigening. B en W besluit dan tot onteigening over te gaan als Zanen niet goedschiks de grond verkoopt en hij krijgt hiervoor tot 1 juni 1973 de tijd. Zanen verkoopt op 28 september 1973 uiteindelijk de 17 hectare voor f 500.000,- aan Hazeleger.

Kuipers failliet

Het is Kuipers Bouwbedrijf BV die van de gemeente toestemming krijgt 150 bungalows voor f 121.000,- k.k. met een oppervlakte van 65 m² te bouwen. Doch Gedeputeerde Staten van Gelderland vindt 150 te veel en vraagt de Minister van Volkshuisvesting en Bouwnijverheid de besluiten van B en W van Renkum te schorsen. Bij Koninklijk Besluit van 27 december 1974 gebeurt dat dan ook.

Inmiddels heeft de Fa. Kuipers echter een weg aangelegd op de bestaande bospaden en is zij reeds begonnen met een paar houten huizen. De bouwactiviteiten worden geschorst tot 1 juni 1975. De bouwonderneeming Kuipers wordt van dit alles het

slachtoffer en gaat failliet na het nodige juridisch getouwtrek met de gemeente.

Nieuw plan

Herziening daarna van het hele plan door de gemeente resulteert tenslotte in 86 huisjes en de gebroeders Borger van Projectontwikkelingsmaatschappij "De Sleutel" krijgen vergunning om 86 bungalows voor recreatiedoeleinden te bouwen.

Realisatie en verkoop 86 bungalows

De bouw wordt gerealiseerd in 1976 t/m 1979 en er staan tenslotte 77 stenen en 9 houten huizen. Op het terrein wordt in 1976 een informatie-bouwkeet gebouwd, terwijl de gebouwde nummer 1 als proefbungalow dient en daarvoor ook met meubilair is ingericht. In de bouwkeet zitten de gebroeders Borger om aspirant-kopers te ontvangen, over het project te informeren en koopcontracten af te sluiten, vrij op naam, vanaf de tekening.

Vanaf f 154.000,- v.o.n. (incl. grond) kan men zich eigenaar noemen van een mooie bosbungalow. Een fraaie folder "Terug naar de Natuur" moet westerlingen e.d. bewegen om een bungalow op dit park te kopen. Uiteraard is de prijs van een bungalow afhankelijk van de oppervlakte van de grond, maar ook van het tijdstip van de bouw.

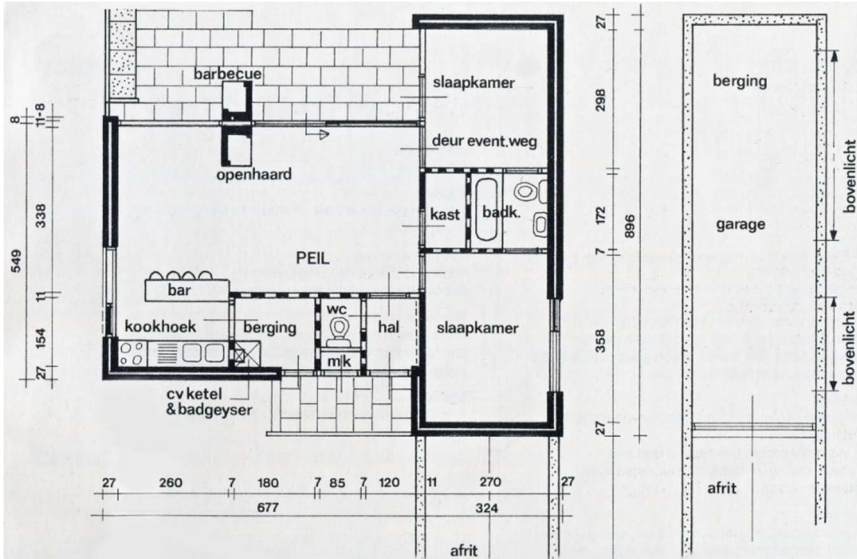

De plattegrond van de stenen bungalow zoals deze in de verkoopfolder "Terug naar de Natuur" staat.

Tijdens de bouw, waarbij steeds groepen van 10 à 11 huizen zijn gebouwd, is onder andere het te betalen B.T.W.-bedrag verhoogd. De laatste huizen zijn verkocht voor f 260.000,-

Naam van het park en de Vereniging

Het park is vernoemd naar Barend Hazeleger die in 1973 de grond van het park van Zanen weet te kopen. In juni 1978 wordt de "Bewonersvereniging 't Hazeleger" opgericht en in september 1979 worden de statuten vastgelegd in een notariële acte.

Leuke vondst!

In het begin van de jaren 80 is 't Hazeleger ook een plek waar zaken worden verhandeld die het daglicht

niet kunnen verdragen.

Eén van de bewoners importeert leer vanuit Polen, maar in zijn woning gaan ook grote hoeveelheden heroïne en geld om. De zaak is nooit helemaal opgelost omdat de man zelfmoord heeft gepleegd.

Later wordt in de inmiddels verkochte woning van de "leerhandelaar" tijdens verbouwwerkzaamheden een geheimzinnige geldvondst gedaan. Een kistje met een indrukwekkende hoeveelheid binnen- en buitenlands geld, dat vervolgens de inzet wordt van een burenruzie tussen de eigenaar van de woning en de klussende buurman die op vindersonderzoek heeft gerekend.



Een stenen bungalow op 't Hazeleger die nog in de originele staat is.

Permanente bewoning

In 1983 komen de eerste berichten in de pers over permanente bewoning in 't Hazeleger, dat in strijd is met de gemeentelijke voorschriften. Er zijn dan al 51 bewoners ingeschreven in het bevolkingsregister.

Tot de vaste bewoners behoort ook het Tweede Kamerlid voor de PvdA Eveline Herfkens, de echtgenote van burgemeester Ed van Thijn van Amsterdam.

De politieke controle op de al dan niet permanente aanwezigheid van de bewoners is dan reeds lang in onbruik geraakt. Legalisering lijkt de gemeente de beste oplossing, maar gelet op de voorgeschiedenis valt op dat moment niet te voorspellen wat

de houding van de provincie tegenover legalisering zal zijn. Op een thema-avond in 2000 toont het Statenlid P. Jansen van GroenLinks zich fel tegen permanente bewoning in het bos, zoals gebeurt in 't Hazeleger.

Inspecteur Ruimtelijke Ordening

En dan: vooruitlopend op een onderzoek dat de inspectie verricht in de gemeente Renkum richt de Inspecteur Ruimtelijke Ordening Oost zich in juli 2001 in een pittig schrijven (brandbrief) aan het College van Burgemeester en Wethouders van gemeente Renkum. Hij constateert vier categorieën van overtredingen bij 't Hazeleger:

1. Permanente bewoning van recreatiewoningen
2. Aanbouw, bouw bijgebouwen etc. zonder bouwvergunning
3. Afgifte bouwvergunningen in strijd met de bestemming
4. Afgifte bouwvergunningen op grond van interne richtlijn en niet op grond van bestemmingsplan.

Dat geeft natuurlijk grote onrust, zowel bij de bewoners van het park als binnen de gemeente. De kranten staan er vol van met krantenkoppen als: "Gedwongen verhuizing dreigt voor bewoners vakantiehuizen Wolfheze".

In december 2001 leidt dit al tot een geschil bij de verkoop van een woning en moet dit bij de kortgeding-rechter in Arnhem voorkomen.

Raad van State

De definitieve afwijzing door de Provincie van het gemeentelijk bestemmingsplan buitengebied van Renkum (waarin het permanent wonen wordt toegestaan) betekent dat er een gang naar de Raad van State nodig is. Deze stelt in de zitting van januari 2003 dat de Provincie haar huiswerk moet overdoen. Bij de volgende zitting in november 2004 kan de vlag al bijna uit voor de bewoners.

De Raad van State oordeelt dan dat het geen vakantiewoningen zijn omdat 't Hazeleger in het Streekplan Midden- Gelderland van 1987 al is

aangeduid als stads- en dorpsgebied, waar permanent wonen is toegestaan. Gedeputeerde Staten (bij monde van Th. Peters) kondigen echter direct na de uitspraak aan dat zij de zaak opnieuw willen onderzoeken. Peters zegt wellicht met een andere motivering wel gelijk te kunnen krijgen, maar gaat toch eerst met de gemeente Renkum praten.

't Hazeleger wordt legaal

Na twee keer ongelijk te hebben gekregen bij de Raad van State kondigen Gedeputeerde Staten in april 2005 toch aan een streep te willen zetten onder de kwestie door een afwijkingsprocedure voor het streekplan te starten, waardoor 't Hazeleger een woonbestemming krijgt.

Maar... wel met frisse tegenzin!

Na inspectie door de gemeente in begin 2006 krijgen 49 van de 86 woningen een woonbestemming. De overige 37 nog niet omdat ze veelal illegaal zijn verbouwd en onduidelijk is of ze wel voldoen aan de eisen die zijn vastgelegd in het Bouwbesluit. In mei 2008 rondt de gemeente de toets op de laatste 37 panden af en krijgen deze een woonbestemming. Tegenwoordig heet deze bosrijke buitenwijk "Het Hazeleger" in plaats van 't Hazeleger. Het is een heel geliefde woonplek, waar - als er een huis te koop komt - snel een nieuwe eigenaar wordt gevonden

Werkzaamheden voormalige “Open Hofkerk” - complex volop van start.

Voor iedereen is het nu zichtbaar: een groot deel van het “Open Hofkerk-complex” is gesloopt en afgebroken.

Er is een enorm groot gat ontstaan, waar eens “de Burcht” stond en vroeger het centrum vormde van de sociale gemeenschap in Wolfheze. “De Burcht” heeft jarenlang aan veel activiteiten binnen het dorp onderdak geboden. En het werd een voorloper van een multifunctioneel gebouw met o.a. kinderopvang. Inmiddels heeft de tijd zijn werk gedaan en krijgt het een nieuwe bestemming.

De foto laat zien dat er ook een groot gat in het voormalige kerkgebouw is ontstaan. Een bijzondere aanblik, komt dat wel goed?

De aanwezige werklieden vertelden dat zij bezig waren met koude en warme leidingen te leggen. Het is de bedoeling dat alle woningen die op het perceel worden gebouwd, geheel zelfvoorzienend worden voor wat betreft de energie. Er komen zonnepanelen en een grote warmtepomp, zodat de woningen zijn voorzien van zowel van warmte in de winter als koude lucht in de zomer.

De werklieden noemden het een uniek project binnen Nederland, er is er geen vergelijkbaar. Desgevraagd kunnen wij gerust de bouwontwikkelingen volgen.

En het project is van achter de hekken – want het is verboden om het terrein te betreden – verder voor iedereen zichtbaar.

Marjan Onvlee



Feestelijk onthaal Sinterklaas

Denk je dat je als organisatie van de intocht van Sinterklaas alles goed geregeld hebt, wordt het tóch nog spannend op de dag zelf.

Pieten die de Sint zoeken. Een burgemeester en de kinderburgemeester die ook door Wolfheze dolen op zoek naar de Goedheiligman. En de Sint zelf die uit gewoonte naar het station komt, terwijl de intocht dit jaar in de Klaproos wordt gehouden! Het was weer spannend voor de kinderen, maar gelukkig kwam ook dit jaar alles weer goed.

Op een erg frisse zaterdag 19 november was de jaarlijkse ontvangst van de Sint en zijn Pietjes. Om 10 uur werd hij onthaald in de Klaproos. Een uurtje eerder waren de kinderen al op pad gestuurd om een geheime code te verzamelen.

Dat was nodig ook, want het was de code van de kluis waar alle cadeaus in lagen. Achter verschillende ruiten hingen puzzels, waarmee de kinderen in totaal vier cijfers konden verzamelen.

De Sint had naar de Klaproos een nieuwe, jonge ploeg van Pieten meegenomen. Voor de kinderen uit Oekraïne was er zelfs een Vertaalpiet! De jonge Pieten moesten toevallig vandaag hun Pieten-examen zien te halen. Konden ze een beetje mikken met cadeaus in een schoorsteen? Of rennen op hoge hakken en hun evenwicht bewaren? Goed touwtrekken?

Het werd één groot feest: alle Pieten haalden hun diploma. En de code voor de kluis werd gekraakt. Blijfe kinderen gingen met een mooi pakje naar huis.

Tot volgend jaar!



Weekagenda

Maandag		
09:00 – 10:00	55+ gym	Gymnastiekzaal, Balijeweg 20a
19:30 – 20:30	Slow sports met thee na afloop	Wodanseck, Duitsekampweg 45
Dinsdag		
07:00 – 07:30	Goedemorgengebed	Heerlijkheid Wolfheze, nr. 84
09:15 – 10:15	Damesgymnastiek/sport en spel (50plussportenspel.nl)	Gymnastiekzaal, Balijeweg 20a
16:00 – 16:30	Themadans voor kinderen van 4-6 jaar (ritmiekmuziek.nl)	Gymnastiekzaal, Balijeweg 20a
16:30 – 17:30	Streetdance voor kinderen van 6-9 jaar (ritmiekmuziek.nl)	Gymnastiekzaal, Balijeweg 20a
Woensdag		
18:00 – 19:00	Voetbaltraining jeugd onder 7 (Anthony Steinvooorte 06-24233944)	Wodanseck, Duitsekampweg 45
19:00 – 20:00	Voetbaltraining jeugd onder 10 (Jordi van Grönningen 06-25126626)	Wodanseck, Duitsekampweg 45
19:15 – 20:15	Dynamic Yoga (senangpt@hotmail.com)	Beatrixschool, Balijeweg 20a
20:00 – 21:30	Voetbal senior veteranen	Wodanseck, Duitsekampweg 45
20:00 – 22:00	Koor Harmony (026-4822038)	Het Schild, Wolfhezerweg 1
Donderdag		
10:00 – 12:00	Crea Café (alleen in de even weken)	Heerlijkheid Wolfheze, nr. 84
13:00 – 14:00	Spreekuur gebiedsagent	Medisch Centrum Pro Persona
15:30 – 16:30	Yogales voor kinderen van 5-9 jaar (www.kinderyogapraktijk-deverbinding.nl)	Gymnastiekzaal, Balijeweg 20a
16:45 – 17:45	Yogales voor kinderen van 9-13 jaar (www.kinderyogapraktijk-deverbinding.nl)	Gymnastiekzaal, Balijeweg 20a
vanaf 18:00	Open tafel (elke derde donderdag van de maand)	Heerlijkheid Wolfheze, nr. 84
Vrijdag		
08:00 – 11:30	Weekmarkt	Dorpsplein
09:00 – 16:00	Groentemarkt en winkel open	Heerlijkheid Wolfheze, nr. 84
10:00 – 12:00	Koffie Plus	Heerlijkheid Wolfheze, nr. 84
16:00 – 17:00	Voorleescafé	Heerlijkheid Wolfheze, nr. 84
Zaterdag		
08:30 – 09:30	Functionaltraining (senangpt@hotmail.com)	Gymnastiekzaal, Balijeweg 20a
09:30 – 16:00	Groentemarkt en winkel open	Heerlijkheid Wolfheze, nr. 84
Zondag		
09:30	Hardlopen (026-4822362)	Station
14:00 – 17:00	Bitterballentoss (eerste zondag van de maand)	TV de Slenk, Duitsekampweg 43
17:00 – 19:00	Leef! Diner, viering en maaltijd (elke eerste zondag van de maand)	Heerlijkheid Wolfheze, nr. 84
11:00 – 13:00	Leef! Lunch, viering en lunch (elke derde zondag van de maand)	Heerlijkheid Wolfheze, nr. 84

Heb je ook een activiteit voor de weekagenda ?

Laat het ons weten via redactiewolfskreet@gmail.com !

Communicatie...

Bereik jij je doelgroep? Welke strategie hanteer je? Denk je na wie waarvoor, wanneer, met wat en hoe vatbaar is voor jouw boodschap?

Met een gerichte communicatiestrategie en inzet van middelen die bij die strategie passen heb je daar een grotere kans van slagen toe.

wat heb ik je te bieden:

- Communicatieadvies en -strategie, off- en online
- Gespreksleiding en presentatie
- Grafische vormgeving/DTP

... je weet me te bereiken

Vedecom - Frans van Daal - Lindeboomlaan 4 - info@vedecom.nl



E. AALDERINK

GROEN VERHUUR HAARDHOUT



e.aalderink@live.nl



06 177 751 74



Nu ook eikenprocessierups bestrijding

Groenvoorziening – Grondverzet – Gladheidsbestrijding – Haardhout